



Nurse: caring, teaching and comforting

This thematic collection reveals the presence of the nursing profession and its contribution to society in philately. From the beginning of the twentieth century, nurses established a very important humane and professional role within society, covering every aspect of health and studying and investigating the development of health care and its administration.

Nursing has its reason for being in the very humanity of the people it cares for. Its proficiencies are in all areas related to health, the study and research of care of the healthy and sick person, and the teaching of the new professionals.

Beyond diversity and change, nursing care is aimed to maintaining the good health of the person in all its dimensions: physical, mental and social. This is the purpose of the Profession.

Work Programme

1.- The essence of nursing is the care of life itself

To be looked after is the first and most natural of human experiences
Caring helps the body comes alive: health, illness, death
Magic perspective of life care: in the heat of the moment

2.- From Home Care to Care Professionals

Medieval Nursing in Monasteries and Hospitals
The Crusades and Military Nursing Orders. Christian Mission Movements and Nursing
Protestant Reformation and its impact on caregiving
The patient care as a Christian duty
Transition to the professionalization of Modern Nursing
Nightingale becomes the Superintendent of British army Hospital in Crimea

3.- Incidence of armed conflicts in the professionalization of nursing

The idea of the Red Cross. Volunteer nurses from the Red Cross Corps
Health volunteers in the American Civil War (1861-1865)
Nurses in the War of Russia against Japan (Feb 1904 - Sep 1905)
Conflict of mankind, the Great War (1914 – 1918)
End of the Great War and the new organization of peace

4.- Singular contribution to the health of the population inter-war period

Against the invisible enemy, isolation and immunization
Life which escaped from death itself leprosy, tuberculosis
Seeking confort in all environments

5.- Professional Nurses serving the nation.

Spanish Red Cross Nurses-Ladies. Volunteer nurses in the Spanish Civil War (1936-39)
World War II, nurses form part of the military. (1939-1945)
Historical dimensions of Nursing in armed conflicts.

6.- Teaching strategies for self-care

Worrying and looking after children form part of nursing function
Institutions and Communities with nurses dedicated to child care
Continued attention to family and community

7.- Health development leads to new challenges in Nursing

The syringe in the daily practice of health care
Technology as part of the material world of care
Recognition of a nurse within the stamp by displaying her name

8.- History versus social legitimation

To make history is to remember with restraint what we need to know
Interdisciplinary as the origin of scientific activity
The the end of the beginning



This symbol has been used in this exhibition development with the intention of highlighting key pieces from different perspectives: philatelic, social, historical, nurse, health.

1.- CUIDAR LA VIDA ES LA ESENCIA DE LA ENFERMERÍA

El verbo **cuidar** cuando se refiere a las personas supone un conjunto de actos que tienen como objeto el mantener y desarrollar la vida de la manera más natural posible desde el nacimiento hasta la muerte. ¿De qué manera?, Manteniendo, promoviendo y desarrollando todo el potencial de vida de cada uno. Comprender este significado del **cuidar la vida** nos permitirá comprender LOS CUIDADOS DE ENFERMERÍA cuyo fin no es otro que asumir la función irremplazable del los cuidados de la vida cuando la persona no sabe, no puede o no quiere comprometerse en ello.

Cuidar es mucho más que un acto, es una actitud consciente, es un querer estar y acompañar... incluso ayudando a leer la carta para así satisfacer la necesidad de confianza, amistad o afecto.

Sobre plegado Mulready de valor un penique, anulado con la Cruz de Malta en color negro, de fecha 14 de marzo de 1844. En el anverso se puede advertir: Marca del franqueo en la oficina de correos de envío MARGATE. Sin embargo, estos sobres de un penique ya habían sido retirados de la circulación a finales de enero de 1841.

Representación de Asia

Britania con escudo y león

Representación de América del N.



At a POST OFFICE.—Labels, 1d. and 2d. each. Covers, 1d. and 2d. each.
 At a STAMP DISTRIBUTORS, as above, or as follows:—
 Halfpenny, or 2d Penny Covers, 1d. 2. 4.—Penny Envelopes, 1d. 1. 9.
 Quarter-penny, or 12d Twopenny Covers, 1d. 1. 4.—Twopenny Envelopes, 1d. 1. 1.
 At the STAMP OFFICES in London, Dublin, and Edinburgh, as above, or as follows:—
 3 Penns, or 6d Penny Covers, 1d. 7. 0.—Penny Envelopes, 1d. 6. 0.
 1 Penn, or 4d Twopenny Covers, 1d. 3. 6.—Twopenny Envelopes, 1d. 2. 6.

PRICES OF STAMPS

Covers may be had at these Prices, either in Sheets, or cut in use. Envelopes in Sheets only, and consequently not in the one, unless duly licensed, is authorized to SELL Postage Stamps.
 The Penny Stamp carries half an ounce (Inland), the Twopenny Stamp carries one ounce, and the Fourpenny Stamp carries two ounces. For weights EXCEEDING ONE OUNCE, the proper number of Labels, either 1. 3e. or in combination with Stamps of the Covers or Envelopes.
 MONEY. Coin, if enclosed in Letters at all, should be in paper, sealed, and then fastened to the inside of the Letter; avoid RIAL, money order should be used whenever practicable.

Cuidar acompañando

Cuidar uniendo

Nombre del diseñador

Valor postal (ONE PENNY)

Nombre del grabador

El Mulready es un enteropostal que surgió como parte de la reforma postal británica. Se pusieron a la venta el mismo día que los sellos, penny black, y se pudieron utilizar desde el 6 de mayo, recibiendo el nombre del conocido artista de la época encargado de su ilustración: William Mulready, pintor e ilustrador irlandés.

1.1.4 LA ACCIÓN DE CUIDAR ESTÁ EN LA MISMA GÉNESIS DEL SER HUMANO

Al cuidar, al cuidarnos, reconocemos nuestra propia fragilidad, asumiendo plenamente nuestra humanidad. Necesitamos cuidarnos, pero de la misma forma, necesitamos cuidar a otros para alcanzar la plenitud y superar las barreras que supone la vida humana.



Emisión francesa de 1936, con sobrecarga a beneficio de los "Intelectuales sin trabajo.. J. Callot (1592-1635) Con motivo del segundo Festival de la Humanidad desde el final de la II G. M.

.... satisfacer las necesidades para la existencia de la persona a partir de cuidados de vida desde todos los ámbitos.....



Cuidar personas ante situaciones muy específicas de su vida, o de ámbitos culturales diferentes, o bajo políticas y recursos determinados. Cuidar a reyes y vasallos, sanos y enfermos...CUIDAR PARA MANTENER LA VIDA

1791. Carta del Rey CARLOS IV al Duque de Abrantes (Primo del Rey). Marca de Correo Real, en el interior el Rey informa a su primo sobre el nacimiento de su hija, la Infanta María Teresa de Borbón



Cuidar al otro... asumiendo los miedos, la inseguridad, la culpabilidad de no saber si actuamos bien, el qué pasará, persisten ahí.



Servicio Nacional (SN), manuscrito del remitente para acreditar la franquicia. Marca redonda de doble circulo, población de origen Cádiz, con fechador de 3 - Nov - 1855, en tinta azul. Marca del emisor, azul ovalada de la Jurisdicción Provincial de Beneficencia de Cádiz. Franqueada con dos sellos de 4 cuartos rojos, Isabel II (1855) -Tarifa de 1854, cartas Península cada ½ onza 4 cuartos- cancelados con matasellos mudo de parrilla en negro.

1.2.1 "SER CUIDADO" ES LA PRIMERA Y MÁS NATURAL DE LAS EXPERIENCIAS

Desde el punto de vista antropológico, la primera y más natural de las experiencias humanas es la de **¡ser cuidado!**



Estos cuidados que sustentan cada día la vida, están vinculados fundamentalmente a actividades femeninas. Es ella quien da a luz y ayuda en las necesidades básicas a lo largo del ciclo vital, durante la enfermedad y al llegar a la vejez, preludio de la muerte



Franqueo mecánico con la tarifa de carta para interior de ciudad (1955), matasellos parlante alusivo a la alimentación infantil

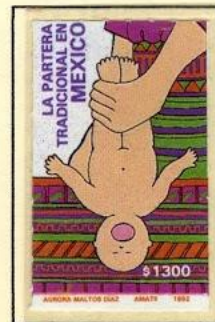

De Sidi Ifni a Checoslovaquia, franqueada entre otros con un sello: 10+5, segundo valor de la emisión de 1953 músicos indígenas. (Los dos primeros valores de cada emisión llevan un sobrecargo cuyo importe será destinado a la infancia). Además se adhirieron tres sellos más de la serie de 1954 Pro Infancia, los dos primeros de 5+5 y 10 +5, estos dos al ser los primeros están sobrecargados, y el de 60 cts. no lleva sobrecarga La tarifa al extranjero desde el 1-IX-53 era de 3 pts. La carta no fue tasada y la sobrecarga se aceptó como valor de franqueo.

1.2.2 EL ROL FEMENINO TRADICIONAL LLEVA IMPLÍCITO EL CUIDADO DE LOS DEMÁS

Seguramente el hecho de que las mujeres cuiden más, o mejor a menores y ancianos se debe a múltiples factores como el ciclo de la familia, la persistencia de estereotipos de género el aprendizaje social y la educación recibida, en ningún caso tiene nada que ver con contar con unas características biológicas determinantes y diferenciadas a las de los hombres

De París a USA en 1928 con tarifa extranjero y CANCELACIÓN MECÁNICA PARLANTE sobre el cuidado de las madres a los bebés.



Existen cuidadores tradicionales, los que han convivido con el enfermo y se hacen cuidadores prácticamente sin darse cuenta, al asumir responsabilidades incluso antes de que aparezca la enfermedad.

Plica de sobre con franqueo aéreo, sellos con sobreimpreso "Resellado 1943". Cancelados con marca manual redonda azul y fechador 25 FEB 1945



La mujer, con el escudo, protege y cuida a los niños que mantiene detrás de ella.

★ 1941, ENTEROPOSTAL circulada en interior, Camaguey, en 1941. Con el sello de franqueo impreso de 2 centavos, y adherida una sobretasa de beneficencia, obligatoria en esta fecha, emisión del 1940, en la que se representa de forma simbólica a la mujer cuidadora v protectora

1.2.3 CUIDAR LA VIDA IMPLICA DESARROLLAR TOLERANCIA ANTE LA ADVERSIDAD

Asegurar el mantenimiento, la continuidad de la vida, no es cosa fácil, las precarias condiciones de vida hacen a la enfermedad y la muerte omnipresentes. Ahí donde está el cuerpo, está también la muerte y generalmente ha sido mayoritariamente la mujer la que se ocupa y cuida del aseo mortuario y del amortajamiento.

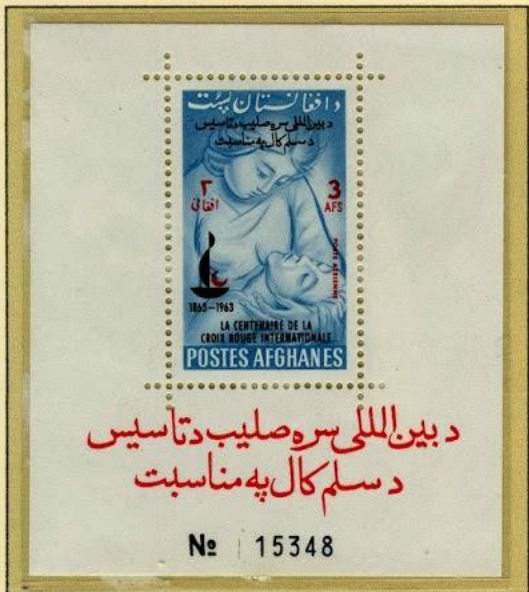

.... la actitud ayuda a afrontar la enfermedad y aceptar el cambio alivia.



Enterpostal dedicado a las "Enfermeras Enfermas" en Suiza 1927



A BENEFICIO DELLE INFERMIERE INVALIDE

Sobrecarga invertida



El cuidado del fuego obliga a permanecer en el campamento mientras los hombres cazan

1.2.4 CUIDADOS QUE VIVIFICAN EL CUERPO

iii En torno al aseo, que de ningún modo representan una práctica limpieza sencilla, se provocan estímulos a través del tacto, del contacto con agua ... impulsos de salud y vida iii

Franqueo mecánico adhesivo con imagen codificada en sustitución del sello. Tarifa para interior de ciudad (0,56 €).

Al sobre se le añade en origen el código de barras de entrega (DPBC) para automatizar la clasificación

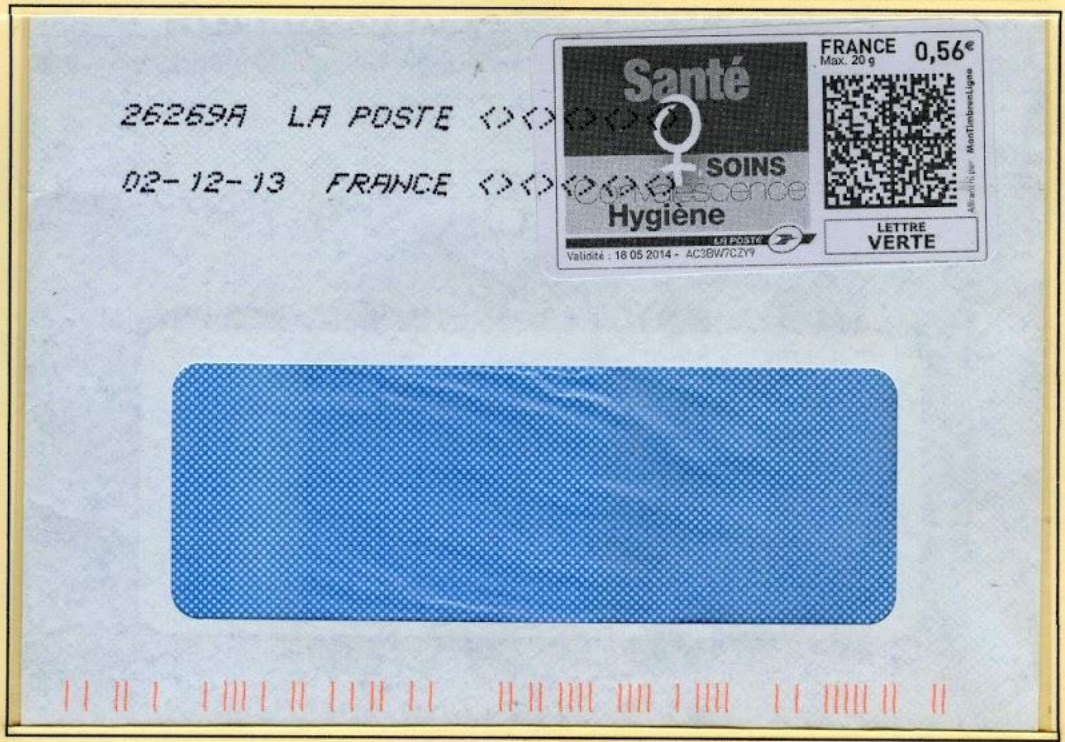

Franqueo mecánico, parlante, instrumentos para el arreglo personal

Carta franqueada con una pareja de la serie básica del sello de 1889, descentrados en su perforación. Circulad en 1900 desde Barcelona a Alemania, con doble porte según la tarifa vigente al extranjero (entre 15 y 30 gr) (25cts + 25 cts) de la tarifa postal para el interior de poblaciones



1.3.1 CUIDAR EL REPOSO Y EL SUEÑO PARA RESTAURAR ENERGÍAS

El reposo y el sueño son esenciales para la salud, para mantener la vida y que ésta se desarrolle de la forma más natural posible. El reposo restablece la energía de la persona, permitiendo que recupere un funcionamiento óptimo. El significado del reposo y la necesidad de dormir y descansar varían entre las personas, implican calma y estar libre de ansiedad.



.... Para el sueño de las musas o las musas que hicieron realidad mis sueños....



....el color de las mejillas los lleva al de las pulseras de coral que lo protegerán, durante el sueño, de las enfermedades que producen los malos espíritus....

Sobre circulado con franqueo mecánico en Barcelona y tarifa de impresos, en el matasellos parlante con finalidad comercial "Colchón gomaespuma...."



Tarjeta máxima (Mat. Primer Día 12-12-2012) En el sello, matasello y postal; aparece "El niño dormido" de Bernardo Strozzi, apodado Il Cappuccino (1581-1644). con ocasión de su 500 aniversario

1.3.2 CUIDADOS EN TORNO A LA ALIMENTACIÓN

El mantenimiento, la continuidad de la vida no podría asegurarse sin todo aquello que contribuye a restaurarla, sin beber en esta indispensable fuente de energía que es el alimento. Las mujeres después de haber recogido y cortado frutos, granos, bayas, nueces, melones, raíces y bulbos aprenderán a recolectar y muy ... muy pronto transformaran los productos recopilados en polvo, harinas, pastas, zumos y brebajes.



Cancelación mecánica del sello belga de 35 c. con marca redonda sobre tarjeta postal enviada desde Bruselas 19.VII.1932 con texto en francés y neerlandés "EXPOSICIÓN del grano al pan" 1.JUN-31.JUL 1932



Matasellos de rodillo parlante mecánico y con fechador, alusivo a la satisfacción de la necesidad de alimentarse, en carta circulada el 12 de febrero de 1975 de Madrid a Valencia franqueada según tarifa postal para servicio interprovincial de 1974

El servicio departamental de Cartillas de Alimentación funcionó precisamente desde el mes de febrero de 1918 hasta la disolución del Servicio Central de Refugiados el 1.MAY.1921



Carta circulada con FRANQUICIA del Servicio Central de Cartillas de Alimentación del Loria y Orleans en 14.FEB.1918

1.3.3 CUIDADOS EN LA ÚLTIMA ETAPA DE LA VIDA, VELAR LA MUERTE

Ahí donde está el cuerpo, la vida, está también la muerte y, generalmente, ha sido la mujer la que se ocupa de cuidar del "moribundo", de cuidar en la última etapa de la vida a las personas, del aseo mortuario y del amortajamiento en la mayor intimidad posible.

★ Frontal de esquela mortuoria circulado en abril 1872

Rombo de puntos cancelando el franqueo de 4 milésimas de 1870 en carta sencilla, siendo esta fecha la de uso más tardío del fechador de rombo de puntos

Marca doble círculo fechador a su salida de PEÑARANDA con destino a Ávila

Franqueada con sello COMUNICACIONES de 4 MILs cd Eº. Efigie alegórica de España. Regencia del Duque de la Torre. Grabado por E. Juliá Jover.



La imagen del sello se relaciona con la mujer cuidadora, personificada en Hispania, que es la representación antropomorfa femenina de la antigua provincia romana de Hispania.



★ 1885, 16 oct.
Sobre CIRCULADO, e ilustrado con ESQUELA MORTUORIA, de Castellón a Londres

Franqueado con sello de 5 cts verde CORREOS Y TELEGRAFOS, Alfonso XII grabado por Julia Jover. Validez desde 1879 al 1889, según Tarifa vigente al extranjero

Cancelación manual tampón doble círculo fechador 16 OCT 1885.

1.3.4 SI NO PUEDES SANAR, CUIDA, ALIVIA Y CONSUELA

La experiencia de la muerte es una realidad que muchas veces sobrecoge, atemoriza y deja inquieta a la persona que la enfrenta.

“Si puedes sanar, cuida
Si no puedes cuidar, alivia.
Si no puedes aliviar, consuela”



Correo interior, marca redonda con fechador: Barcelona 1861 Franqueado con sello de Isabel II (grabado de José Pérez Varela) de 2 cuartos verde (Tarifa postal de carta para interior poblaciones 1854) Cancelado con matasellos de parrilla con cifra 2

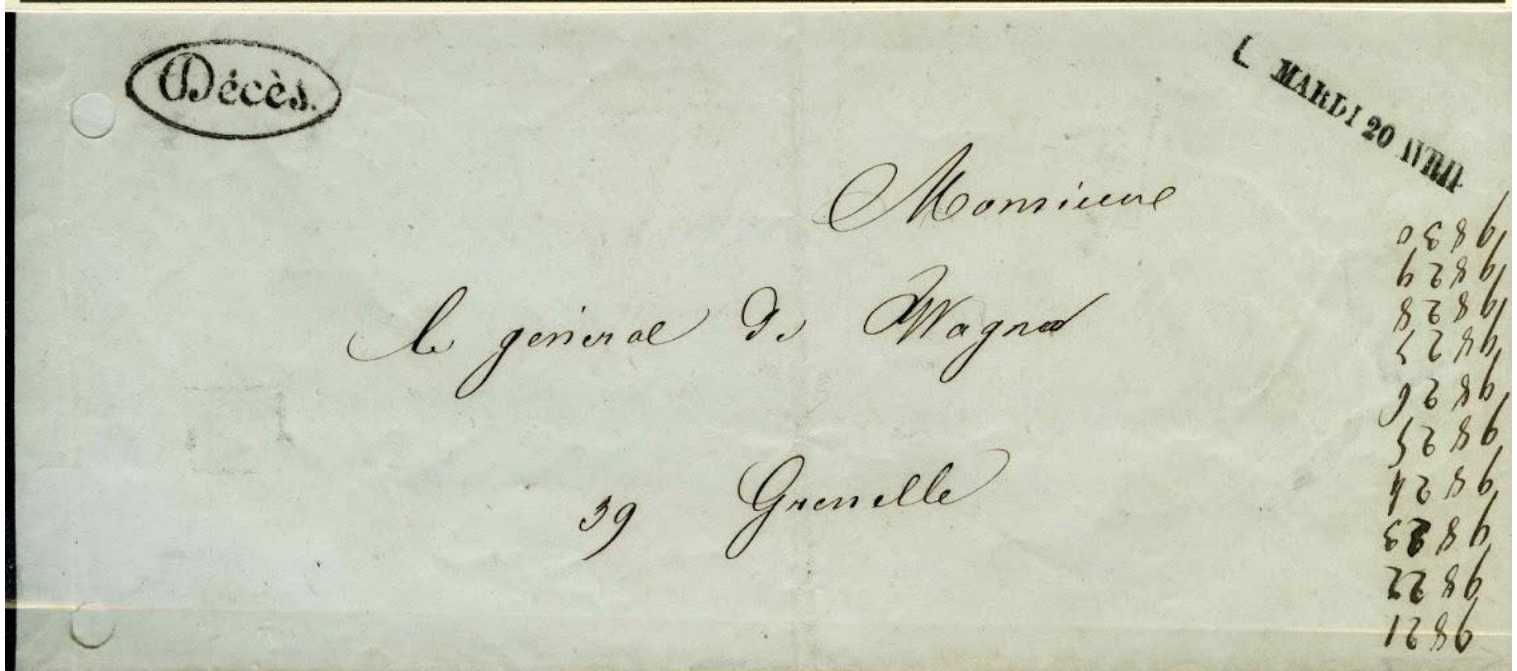

★ 1847, 20 abril, Esquela de defunción del Príncipe de Polignac circulado mediante correo privado para el interior de París En el reverso, marca circular con tampón en tinta negra, del encaminador: J.Bidault et Cie -salida 8h mañana- Jussienne Entregado el 20 de abril 1847

1.4.1 VISIÓN MÁGICA DEL CUIDADO DE LA VIDA

Cuando aparece la necesidad de encontrar una explicación a los sucesos extraordinarios como el accidente, la enfermedad o la muerte, lo primero fue aceptar su origen sobrenatural. En esta visión mágica, la humanidad asume el hecho de que fuerzas impersonales (espíritus) actúan sobre sus vidas y que estas fuerzas solo pueden dominarse mediante el rito del intermediario (hechicero, chaman, sacerdote...) y la utilización de su palabra.



Carta prefilatélica enviada en 1828 desde REMEDIOS (ciudad fundada en 1513 por Vasco de Figueroa Porcallo) a la ciudad de La Habana

En tinta roja marca de salida SAN JUAN DE LOS REMEDIOS. Porteo, marca manual escrita en origen. En el anverso, texto escrito de la misma mano y rubricado indicando el importe debido por utilizar el Servicio de Correos: 1 ½



iii Conceptos que, desde la óptica del cuidado, trascienden lo puramente biológico y permiten construir toda una red de significados de orden psicológico y social y que se reinventan continuamente. iii

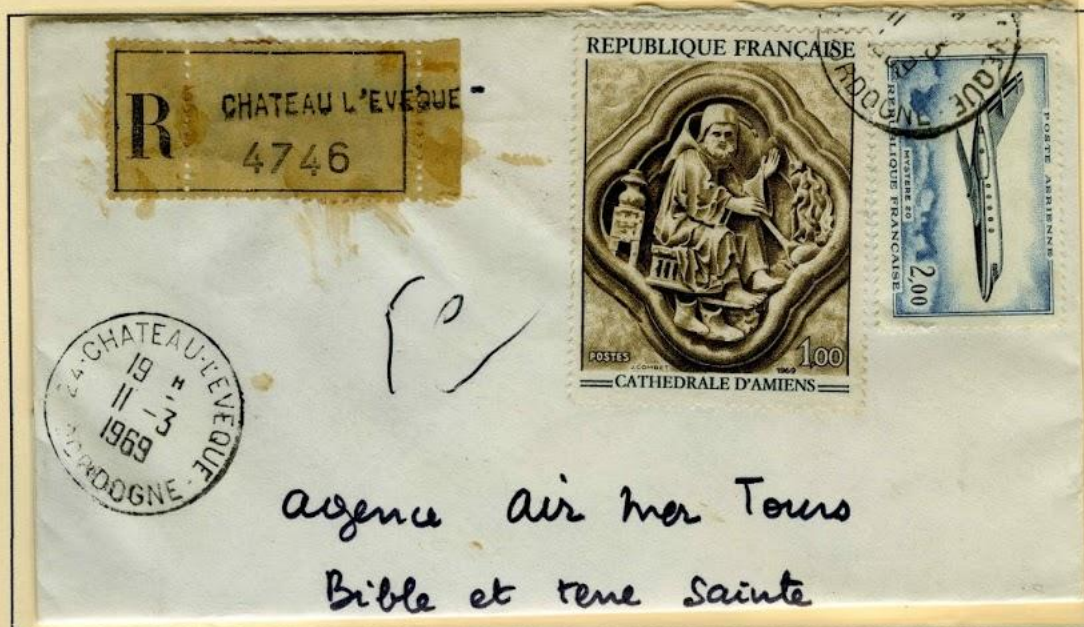

Carta certificada, circulada desde Château-l'Évêque, en la región de Aquitania, a París en 1969. Franqueada con 1 sello de 1 fr (derechos de certificado) emisión de 1969, y otro de 2 fr. Correo Aéreo emisión del 1965. En el dorso, cuño redondo en tinta negra, de llegada a París el 13-3-69

1.4.2 LAS EMOCIONES FORMAN PARTE DEL CUIDADO

Nuestro lenguaje interno, las palabras que nos decimos a nosotros mismos, determinan en gran modo nuestras emociones, como nos sentimos con nuestra vida. Las emociones son la cara de nuestro mundo interior, es el rostro de aquello que llevamos por dentro, pero es sobre todo la expresión de lo que tenemos en la mente y en el corazón.

ii Emoción ii



Emoción, experiencia que provoca sentimientos fuertes: ALEGRÍA-IRAS-ANSIEDAD-SORPRESA-CONFIANZA-PENA-MIEDO-AMOR



Certificado en La Trappe (Argelia) en el dorso: marca negra ovalada de llegada a New York 28.4.55 y otra violeta redonda de la estafeta TIMES SQUARE STA. N.Y. el 29-APT-1955
Franqueada con los sellos conmemorativos del terremoto que sacudió la ciudad de Orleansville en 1954 con un resultado de 1.600 muertos y 7.200 heridos.



★ 1933, Concepción Arenal PRUEBA DE PUNZÓN 15 cts. castaño rojo. Se trata de una prueba impresa para presentar el sello terminado para su aprobación final antes de grabar la plancha

Tarjeta Enterpostal numerada y seriada. Incluye impreso el sello de franqueo 25 cts de la República Española. Circulada en marzo 1937 a Francia, según tarifa del 1 de abril de 1937, por lo que se le añade el sello de 15 cts para completar tarifa al extranjero. En azul cuño numérico 255 de la Oficina de Censura

A través de un análisis de la realidad social denunció la necesidad de suplir las carencias existentes de enfermeras y los servicios de enfermería.

1.4.3 CUIDADOS UNIVERSALES

La acción de cuidar es de naturaleza universal, todos los humanos, por el mero hecho de serlo, manifiestan su interés y preocupación por paliar una situación o producir el bienestar en otra persona. Se cuidan y cuidan a los suyos. A estos actos de vida se les llaman **cuidados universales**, y están relacionados con la satisfacción de las necesidades básicas de supervivencia.



Cancelación mecánica con matasellos parlante dedicado a la Organización Pro-Infirmis, creada en 1920 en Olten para ayudar a personas en el mantenimiento de la salud. Fechador de doble círculo en la ciudad de origen y fecha central 12.IV.1958

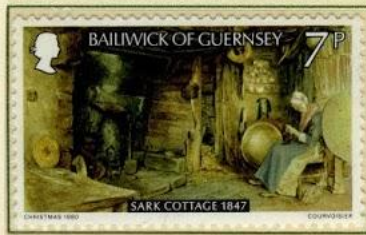

... aceptando la aparente contradicción entre universalidad y diversidad particular en el mundo de los cuidados de la vida



Tarjeta circulada desde Vichi (Francia) a Rio Grande del Sol, Pelotas (Brasil) 26-JUL-1900. Franqueada con el sello de 25 Fr. de 1889 que representa al Grupo Alegórico que en la mitología romana representan al dios de la abundancia y la salud. Cancelación manual tinta negra, doble circunferencia y fechador. Marca a su paso por Lisboa 29-JUL- en el reverso, fechador de llegada a Pelotas.

1.4.4 CUIDADOS PARTICULARES

Descubrir, documentar, interpretar... los múltiples factores que influyen en el cuidado. Será la misma persona receptora de los cuidados la que determinen conjuntamente con su cuidador, qué decisiones y cuidados son los más apropiados.

A principios del siglo XX aparecen algunas publicaciones de medicina popular orientada a fomentar los cuidados de la vida y los hábitos saludables. D. Mariano Pardo Figueroa (1828-1918) fue uno de estos cronistas, y bajo el pseudónimo de Doctor Thebussem dedicó su esfuerzo a difundir, entre otros, la literatura gastronómica defendiendo su importancia para la salud.

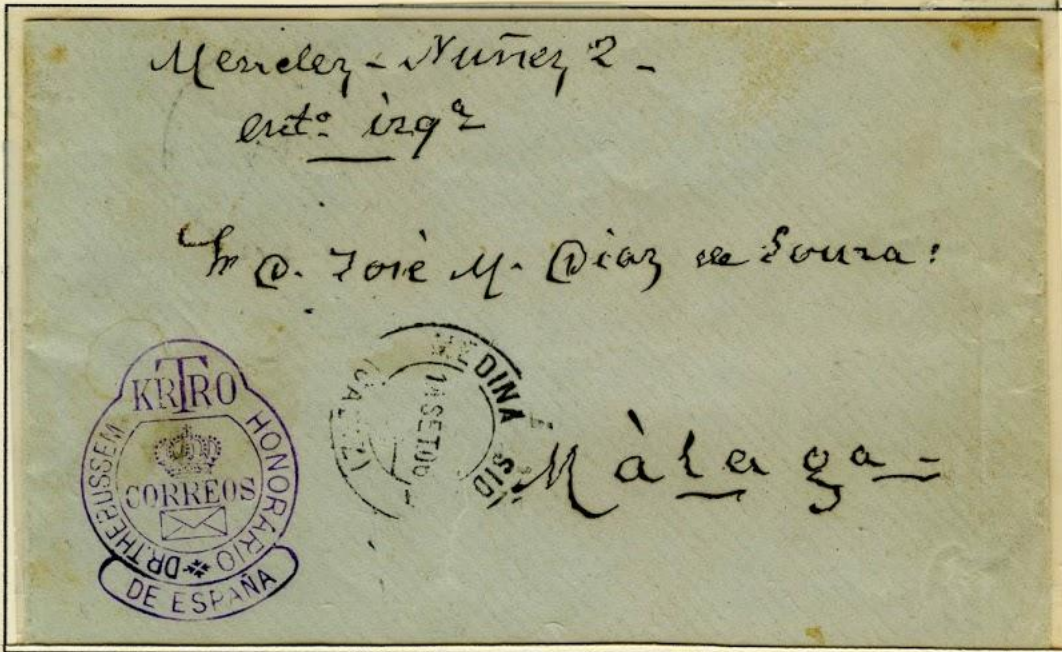

Efigie de don Mariano Pardo de Figueroa, conocido por el "Doctor Thebussem", cartero honorario.

Grabado por: Germán Martín Orbe 1944

Sello de Correo Aéreo con validez postal solamente el 12 de octubre de 1944.

Tirada de 100.000 sellos

El Dr. Thebussem escribe el 14 de septiembre 1906, de Medina Sidonia a Málaga. La carta va sin sello porque el Dr. Thebussem tuvo franquicia postal.

"la cultura da forma a la manera en que la persona vive la salud y la enfermedad"



Cuño, en el reverso, de su llegada a San Fernando (Cádiz) el 11-ENE-08



Dirigida al Dr. Thebussem, en 1908, sin franquear por gozar de franquicia el remitente (Correos). Marca de la Estafeta de Correos de origen: Sevilla e- 10-ENE-08

2.- DE CUIDADOS DOMÉSTICOS A CUIDADOS PROFESIONALES



Los planteamientos cristianos que se centran en la caridad como la actitud a seguir por los hombres, se plasman en las OBRAS DE MISERICORDIA, y así los enfermos se convierten en sujetos pasivos merecedores de recibir cuidados caritativos, que abarcan principalmente la comida, la cama, el vestido y la oración.



Algunos cristianos se desligan de su vida cotidiana, de su familia, de sus pertenencias y se retiran a la soledad para llevar una vida de austeridad con el objetivo de seguir el ejemplo de Cristo ... este fue el germen de las primeras comunidades monásticas.



San Benito de Nursia (480) iniciador de la vida monástica en Occidente. Fundador de la orden Benedictina

El cristianismo trajo nuevos valores basados en las de las sagradas escrituras. La caridad, expresión formal del amor a los demás que emergía a través de la nueva filosofía de vida llevó a muchos hombres y mujeres con gran abnegación, al cuidado de las personas enfermas.

La Iglesia ortodoxa se considera la heredera de todas las comunidades cristianas de la mitad oriental del Mediterráneo



★ 1896, Enterpostal impreso en Montenegro por R. SHERMAN POSTAL, realizando el bicentenario de Petrovich. El sello nos ofrece una vista del Monasterio ortodoxo de Cetinje, Mausoleo real

2.1.2 MONJES, ERMITAÑOS, ANACORETAS, CENOBITAS Y MONASTERIOS

Con la denominación Padres del desierto, se conoce, en el Cristianismo, a los monjes, ermitaños, anacoretas y cenobios que en el siglo IV, tras la paz constantiniana, abandonaron las ciudades del Imperio romano para ir a vivir en las soledades, fuera de la ciudad. De estas cuatro clases de monjes, los cenobitas, son los que viven en un Monasterio bajo una regla y un abad

El empleo del tiempo de cada jornada dentro del Monasterio presenta una cierta diversidad según las diferentes órdenes monásticas, pero, por regla general, hay tres actividades esenciales en la vida de la comunidad: el oficio divino, el trabajo manual, y por último, la lectura y la meditación solitaria en el silencio de la celda....

“monachus” significa “alguien que vive solo”. Los monjes buscaban perseguir un ideal de santidad



Hojita Bloque conmemorativa, 1000 años, del Monasterio de la decapitación de San Juan Bautista en la pequeña aldea de Liadova en Ucrania. Conserva como reliquia la cabeza decapitada de Juan el Bautista, con sus maravillosas propiedades curativas.

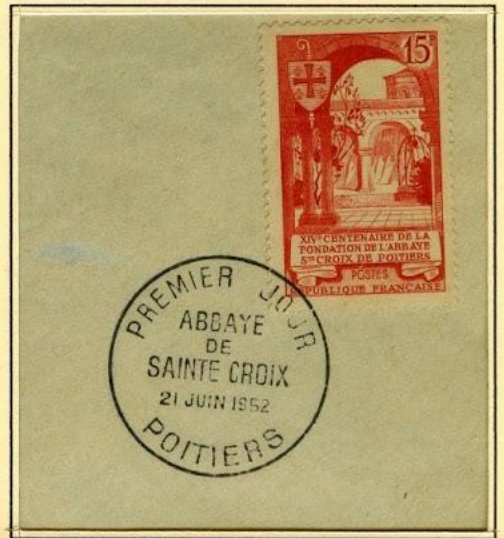

Santa Radegunda, reina de los francos recibió el velo sagrado de religiosa en el monasterio de la Santa Cruz de Poitiers (587).

...la atención a la botica o farmacia del Monasterio donde se realizaban fórmulas magistrales para la comunidad y enfermos acogidos....

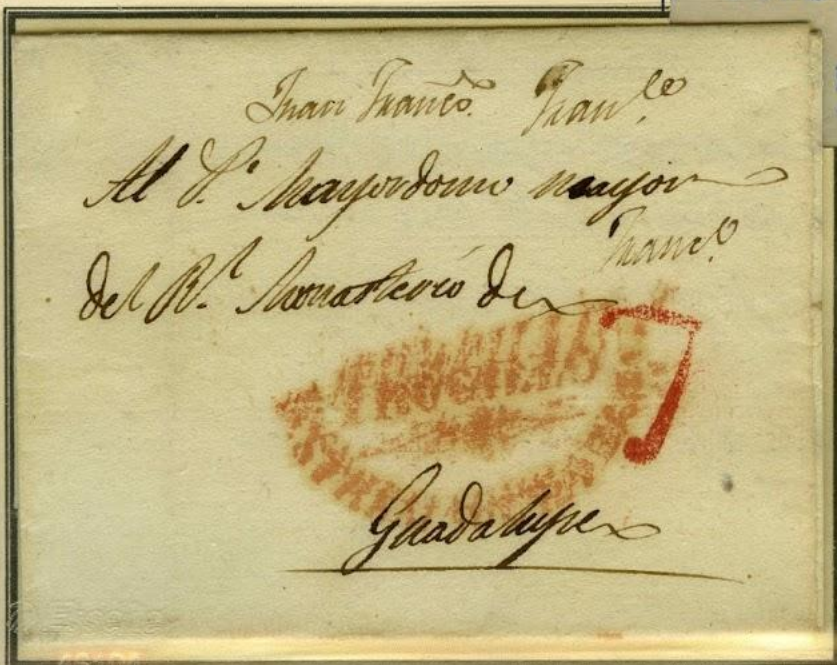

Carta de la época prefilatélica 1834 (en interior)
 Marca de origen TRUJILLO EXTREMADURA BAJA
 Signo de porteo 7 cuartos (cantidad que se debe abonar al retirar la carta)

2.1.3 UN NUEVO ESPACIO DENTRO DEL MONASTERIO: LA ENFERMERÍA

En el monasterio, los monjes destinaron una zona donde poder recoger, cuidar y atender al hermano de la orden que se encontraba enfermo, *Infirmor*. Aquella zona donde había más de una celda con religiosos enfermos "*enfermerías*" se la reconocía como *Hospitalis*, referido a hospitalario, bondadoso, benéfico.

Etimológicamente, el término *enfermería* está directamente relacionado con *enfermo* y *hospital*. Siendo en el ámbito hospitalario donde empieza a utilizarse refiriéndose al **espacio donde se instalaba a las personas enfermas que el centro acogía**.

★ 1809, 20 de febrero. Envuelta de carta con texto manuscrito en su interior.

Circulada desde Benicarló a la ciudad de Agde en el Languedoc francés en febrero del 1809 (Guerra de la Independencia 1808-1814)

Marca de origen VALENCIA en tinta negra que señala lugar de procedencia.

Marcas de los cortes mecánicamente ejecutados para la impregnación del vinagre utilizado como medida profiláctica contra la epidemia.

Marca manual con signos de porteo que indican la cantidad que se debe abonar al retirar la correspondencia, según las nuevas tarifas de 1805 para extranjero: 8 cuartos de vellón



Tras los muros del hospital ejercen su vocación hombres y mujeres sujetos a las reglas de las órdenes religiosas monásticas: monjes o monjas benedictinas, obregonos, agustinos... atendiendo en las enfermerías a peregrinos y enfermos.....



1847, 5 de octubre, Carta completa enviada desde el Hospital Civil de Ravigo (región de Véneto) a Livorno.

Marca redonda en negro con el anagrama del Hospital Civil desde donde parte.

Marca manual indicativa del porteo 1082

E impronta 30.SET Indescifrable. Una vez plegada, en el dorso restos de sello con lacre rojo



2.1.4 INSTITUCIONALIZACIÓN DE LOS CUIDADOS DE ENFERMERÍA

Con el tiempo el monasterio se abre a los caminos, a villas y pueblos, acogiendo en sus enfermerías a pobres, peregrinos y enfermos. Y conforme el cristianismo se va impregnando en la sociedad monjes enfermeros del monasterio, fueron asumiendo el cuidado de los enfermos, de los pobres, de los peregrinos y de todos aquellos abandonados por los demás.

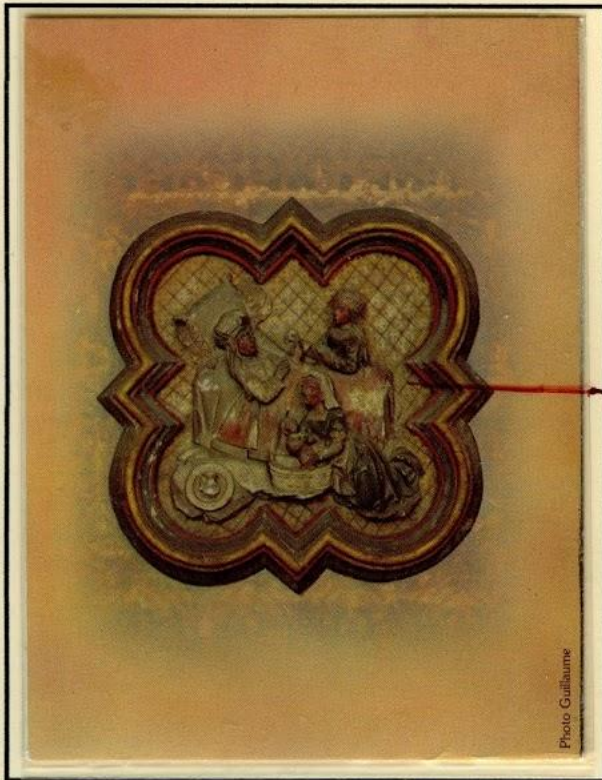

Homenaje a Santa Isabel de Hungría 1207-1231
Impreso junto a una viñeta sin valor, Santa Isabel de Portugal

La cama caracteriza a la vida privada del hogar durante la Edad Media: el lecho nupcial, cama de parto, del enfermo y del moribundo

Carné con 8 sellos emitidos a beneficio de la Cruz Roja francesa (1980).

Institucionalización la enfermería como ocupación, de mujeres y hombres religiosos que entregan su vida a Dios, por caridad, a través del cuidado de la vida de los demás.

Encabezamiento del texto dirigido a la Congregación encargada del Hospital en la que se solicita información sobre el gasto de los allí acogidos



1822, 2 de marzo.

Carta completa enviada a la Congregación del Hospital de Rávena, desde la ciudad de Bolonia.

Marca estampada en tinta negra del 3 Regimiento de los Estados Pontificios



2.2.1 ENFERMERÍAS MEDIEVALES EN HOSPITALES Y MONASTERIOS

En Europa existieron ENFERMERÍAS en los Monasterios y, HOSPITALES en las villas importantes y a lo largo de toda la ruta jacobea, donde monjas y monjes enfermeros procuraban a enfermos y peregrinos "Lumbre, luz, manteca, sal, cama, y todo lo conducente al recobro de la salud del que viniere".



Las **beguinas** constituyeron una asociación medieval de mujeres cristianas, que dedicaron su vida al cuidado de los enfermos en los hospitales, enfrentándose así a las Órdenes Religiosas del Hospital correspondiente.

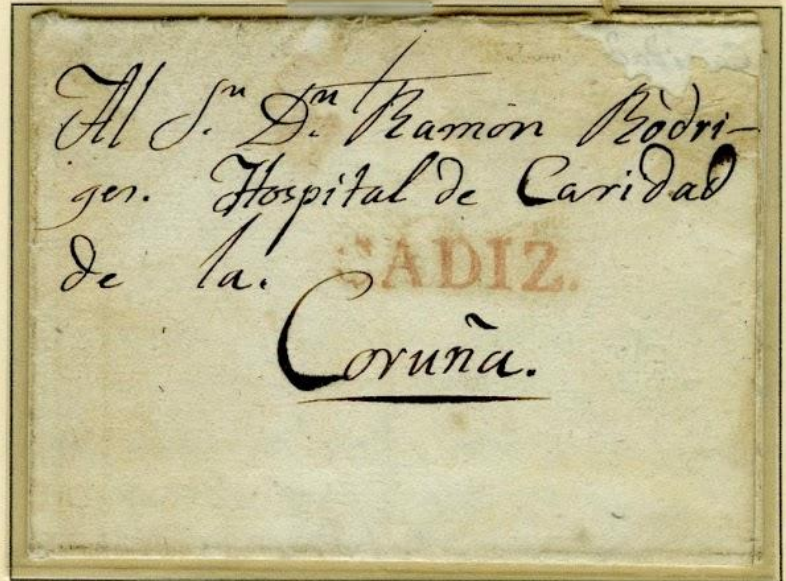

A solicitud de la Congregación de la Virgen de los Dolores, una R. O. de 29 de marzo de 1790 concede licencia para edificar un Hospital de Caridad en La Coruña.

★ **1834, Carta completa**, datada en la cabecera del texto interior. Enviada desde Cádiz al Hospital de la Caridad de la Coruña.

Sello rojo de salida en **Cádiz**.

No lleva tarifa por ser Ordinaria Nacional, con peso de hasta 8 edarmes no se estampaba la cifra de la tarifa



Hospital Real de Santiago, edificio construido por iniciativa de los Reyes Católicos, después de su visita a Santiago de Compostela, para dar cobijo a aquellos que requerían cuidados y auxilio médico al finalizar el Camino de Peregrinación

1825, Carta completa

Con salida de **CAROUGE, (Ginebra)** y destino al L'hôpital, de la comuna francesa L'Hôpital en la región del Ródano.

Marca con estampación del porteo 16 MEB

2.2.2 CRUZADAS Y ORDENES MILITARES CON ENFERMERÍA

Las cruzadas se inician en el siglo XI, bajo los auspicios del Papa, quién patrocina la formaron tres grandes órdenes militares con el objetivo de retomar los Santos Lugares (CRUZADAS): los Caballeros de San Juan o de Malta, los Caballeros Teutónicos y los Caballeros de San Lázaro. La que más se inclinó por el cuidado a los enfermos y heridos fue la Orden de los Caballeros de Malta o San Juan. El Gran Priorato de Castilla de la orden militar de San Juan o de Malta residía en el partido de Valladolid, desde donde el recibidor o recaudador atendía su administración y representación



Caballeros de San Juan. Su símbolo es la Cruz de Malta. Las ocho puntas de los bordes hacen alusión a las virtudes que debían

Certificado con destino interior de ciudad. Franqueada con el sello Gran Maestre de S. Juan Jerusalem u Orden de Caballeros Hospitalarios de Malta. Cancelación cuño enegro y fechador en Malta - 1962



Francisco de la Maza, figura interesante de la escultura vallisoletana de la segunda mitad del siglo XVI, cuyo estilo y biografía aparecen muy unidos a Juan de Juani. Autor del retablo de la Piedad de la Iglesia del Salvador de Simancas

Sobreescrito, con porteo manuscrito que debía pagar su destinatario, en la oficina postal de origen: "Doce maravedís" (Recorrido corto ya que el destinatario, D. Francisco de la Maza, Caballero de San Juan, vivía en el mismo Valladolid)

No existen tarifas postales en esta época. Para la correspondencia de interior, de recorrido "corto" las tarifas habituales fueron de 8, 10 y 12 maravedies.

1851. Carta completa
Fechador de Baeza a su salida de Barcelona en cuño de doble aro en color rojo/ladrillo como corresponde a Cataluña
Franqueada con 6 cuartos, aún no era obligatorio utilizar sellos.
Cancelación del sello con araña en negro.
Manuscrito inferior "Va con sello"



Durante el reinado de Isabel II 1833-1868, la desamortización civil de Madoz, mandó poner a la venta después de ser expropiados, los bienes de los municipios, órdenes militares, hospitales y hospicios con objeto de obtener fondos para el Estado.

2.2.3 MOVIMIENTOS MISIONALES CRISTIANOS Y ENFERMERÍA

Miembros de diferentes órdenes religiosas hicieron, junto con los exploradores, la travesía al Nuevo Mundo, con el fin de ofrecer sus cuidados a los indígenas de los pueblos conquistados



1930, CERTIFICADO de Sevilla a Paris, 30cts y 50 cts colores cambiados

★ **1950, Prueba de punzón** a partir del retrato de San Francisco Javier, fragmento de la pintura de E. Salaverría actualmente en la Diputación de Navarra.

Se trata de una prueba impresa de los Talleres de la Fábrica Nacional de la Moneda y Timbre (1950), hecha con el punzón original por Alfonso Sánchez Toda, realizada para presentar el sello terminado antes de grabar la plancha.

Francisco Javier fue enviado por San Ignacio a la Misión de las Indias en 1541 como recado apostólico

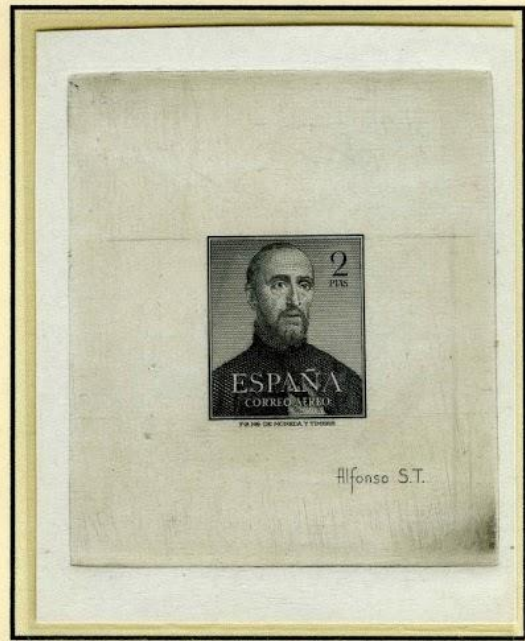

1810, Frontal "POR EL REY"
 Marca CADIZ en rojo
 Marca redonda tinta negra PRESIDENCIA DE SANIDAD
 Circula de Cádiz a Orihuela en 1810
 Porteo 14 manuscrito en negro

Las sucesivas pandemias que sufrió el país provocaron una recesión económica, así como una oportunidad de cambio profundo en la sanidad e higiene en España

2.2.4 ENFERMERÍAS EN EL NUEVO MUNDO

Las características de los cuidados enfermeros en el Nuevo Mundo se basaron en las condiciones históricas que configuraban la praxis Enfermera en los países católicos. La actuación soberana se impulsó a través de las Reales Células y Leyes de la Corona desde el inicio del Virreinato en 1542. Las Leyes de Indias de 1680 obligaban a la fundación de Hospitales en todos los pueblos para curar a enfermos indios y españoles



★ 1718, 26 de junio, envuelta de carta con texto.

Circulada desde Guacho (Huacho), al norte de Lima, y dirigida a Gerónimo Ferrer, veedor del Hospital Real de Santa Ana en

El Hospital de Santa Ana se fundó en el año 1553 con destino al cuidado de los indios enfermos, 10 salas para hombres y 6 salas para mujeres.

Sello seco del Hospital de la Orden Religiosa de las Carmelitas Descalzas de la Santísima Trinidad en Toluca



★ ca 1774. Envuelta, utilizada en doble sentido: Málaga – Méjico – Málaga. Correo transatlántico.

La carta pagó en origen "2Rs" (tarifa según reglamento de 1762), desde Málaga a D. Luis de Alfaro en Totonilco

Dorso, se dirige al Padre Franciscano Gonzalo de la Nuncia, en Málaga.

Marca nº 4 "ANDALUCIA/ALTA" en negro.

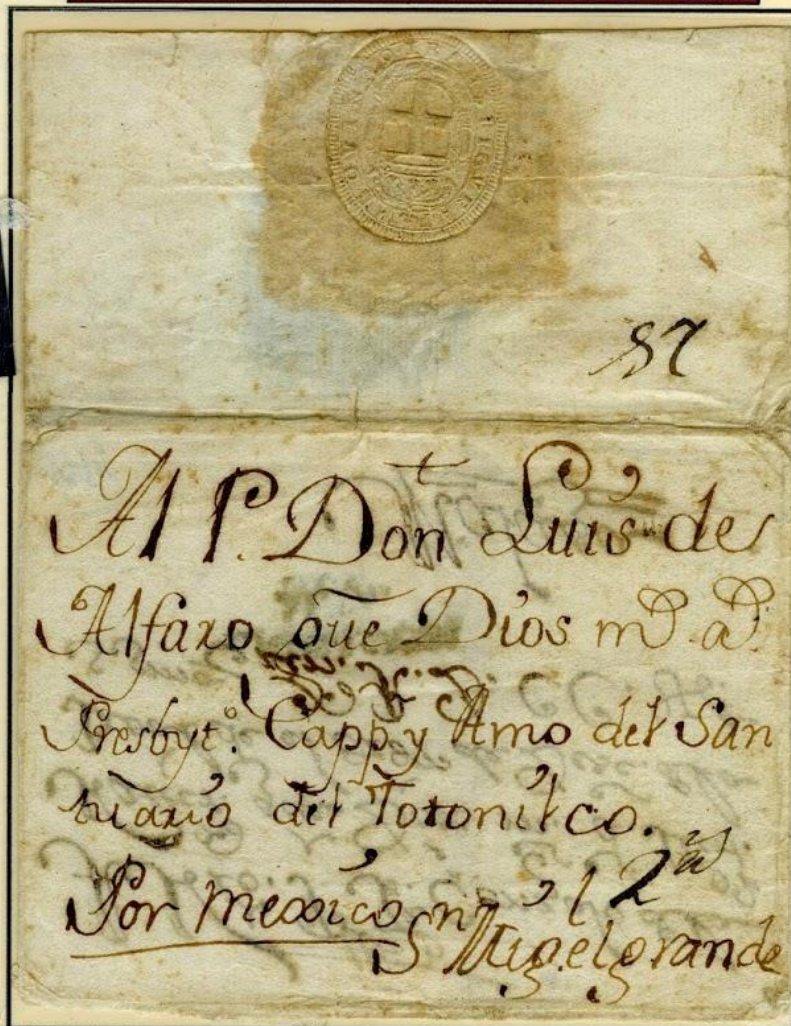

2.3.1 LA REFORMA PROTESTANTE Y SU REPERCUSIÓN EN EL CUIDADO A LOS ENFERMOS

La Reforma (1517) fue un movimiento religioso, que dividió en dos a Europa, liderado por el agustino alemán Martín Lutero quién quiso reformar la iglesia, como respuesta a la relajación de costumbres y abusos eclesiásticos. Aquellos países que no aceptaron la autoridad del Papa tampoco aceptaron la presencia de la Iglesia y expulsaron también a todos los pertenecientes a las órdenes religiosas, entre ellos a los que estaban al cargo de los enfermos en los hospitales



Franqueada con el sello de Martin Luther 10 al que se le añade el sello ("pulga azul") correspondiente al impuesto obligatorio del 1948 al 1956, para recaudar ingresos y apoyar al West Berlín durante su aislamiento en Alemania.



En Inglaterra, Enrique VIII, suprimió todas las órdenes religiosas, también las que se dedicaban al cuidado de los enfermos en los Hospitales, lo que llevó a lo largo periodo de 300 años de vacío institucional enfermero, produciendo la "Época oscura de la Enfermería".

Charles Dickens en algunas de sus novelas incluyó personajes que representaban a enfermeras de esta época; Betsy Pring y Sairy Gamp son dos enfermeras de su obra Martin Chuzzlewit, que trabajan en un hospital con una pésima administración, ignorancia y malos hábitos de las enfermeras.



Matasellos conmemorativo de los Días Nacionales del Protestantismo Húngaro cancelando el franqueo para impresos

Sobre franqueado en origen, mediante la máquina de franqueo NEOPOST, con código de barras utilizado para la clasificación de la correspondencia. Impresión inteligente que incluye publicidad referente a la INFIRMERIE PROTESTANTE entre todas las referencias necesarias para la clasificación rápida y eficaz del correo.



2.3.2 CONTRARREFORMA, EL "CUIDADO AL ENFERMO" COMO "DEBER CRISTIANO"

La reacción oficial y reformista de la iglesia católica se hizo a través del Concilio de Trento y fue allí donde se reafirmaron los dogmas católicos y el establecimiento de numerosos cambios disciplinarios para el clero. Esto supuso un punto de partida para nuevas órdenes religiosas, que marcaron entre sus objetivos la dedicación y el cuidado a los enfermos.



1946, con ocasión del IV Centenario del XIX Concilio Ecuménico de Trento convocado por el Papa Paulo III (1545-1643)

Cardenal Marcelo Cervino. Después Papa Marcelo II. Grabador C. Mezzana



Correo aéreo nacional 4-5-54.
Completada tarifa aérea nacional 16 ctv, a la que se le añaden 5 ctv de sobretasa para el Palacio de Comunicaciones.



Poner enfermera monja que tenga para este oficio habilidad y caridad (Teresa de Cepeda y Ahumada)

Bartolomé de las Casas O.P. fue un encomendero español y luego fraile dominico, cronista, filósofo, teólogo, jurista, obispo de Chiapas en el Virreinato de Nueva España, y gran defensor de los indígenas.



1812, 22 de agosto. Envuelta con texto, Carta, enviada desde de la Vicepreceptura del Distrito IV del Regno d'Italia y dirigida a la Congregación de la Caridad (Cuidados a las personas enfermas) de Rávena. Marca de la VICEPREFECTURA DE RAVENA en tinta marrón dentro del rectángulo.

2.3.3 HERMANOS DE SAN JUAN DE DIOS O JUANINOS

Como consecuencia del Concilio de Trento (S. XVI), se fundaron muchas órdenes religiosas con el fin de cuidar a los enfermos. Entre las más destacadas, se encuentra la de los Hermanos de San Juan de Dios.(1540). Desde entonces y hasta nuestros días, los Hermanos Sanjuaninos dedican su esfuerzo al cuidado de los enfermos pobres, a los que no les alcanza la beneficencia oficial.



Error de color
Solamente se emitió en violeta

de carta para interior ciudad. Sello aniversario de la llegada de los Hermanos Enfermeros de San Juan de Dios a Viena.

Matasellos conmemorativo del centenario del Dr. Joseph Georg Beer oftalmólogo austriaco al que se le atribuye la introducción de la operación de las cataratas.

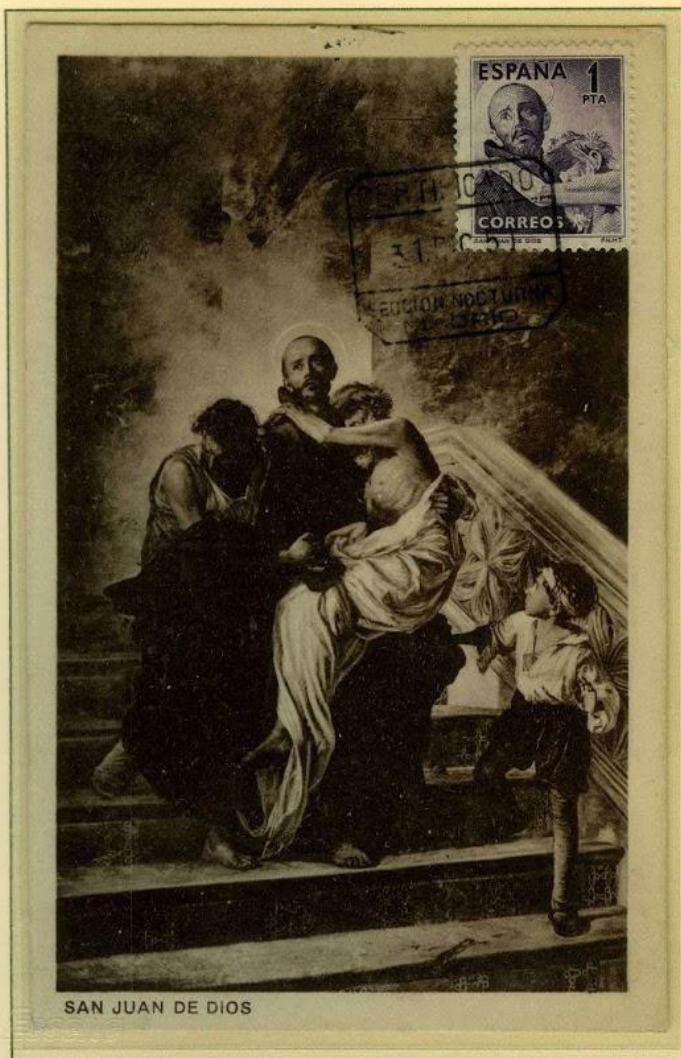

León XIII proclama a S. Juan de Dios Patrono de enfermos y hospitales



Pio XI declara en 1930 a S. Juan de Dios, Patrón de las asociaciones dedicadas al cuidado de los enfermos

Certificado en MADRID. SECCIÓN NOCTURNA
31.DIC.1951



Matasellos utilizado en Granada, el día 8 de marzo 1996 conmemorativo de V Centenario del nacimiento del santo

2.3.4 HIJAS DE LA CARIDAD DE SAN VICENTE DE PAÚL

En 1633, San Vicente de Paúl y Santa Luisa de Marillac fundan la Comunidad de las Hermanas de la Caridad, llegando a nuestros días como una de las Órdenes Religiosas dedicadas al cuidado de enfermos más importante, tanto por el número de miembros que la componen como por su implantación en prácticamente todos los países del mundo.

SERVICIO POSTAL INTERIOR 4000

	PORTES	NUMERO DE PAQUETES	No. DE LAS ENCOMIENDA
	CORREO, \$ <u>1.500</u>	<u>1</u>	<u>2964</u>
	SOBRETASA, \$ _____		
	SUMA, \$ _____		

Declaración del valor _____ (\$ _____)

Contenido LICUADORA

Empaque _____

BOLETIN DE EXPEDICION

Valor del reembolso _____ (\$ _____)

Señor ELISA CASTAÑO S.

Lugar de destino ALTAMIRO

Número del apartado o domicilio (calle y número) o indicación "Lista": _____

PESO EN GRAMOS DE CADA ENCOMIENDA	PARA ANOTACIONES DEL SER.
1	
2	
3	
4	
5	
6	

5-1000

CUPON

gar de procedencia: NVA

mitente: AVIANCA

rección del remitente:

1964, Servicio Postal Interior de COLOMBIA. Boletín de expedición de paquetes. Envío el 2-12-1964



Evolución del hábito original y de la "toca" al "cornet"

★ 1958, Prueba de artista, firmada por el grabador JULES PIEL sobre papel "chiffon"

Es el 4º paso en el proceso de fabricación), del sello conmemorativo de la muerte de San Vicente de Paul y a beneficio de la Cruz Roja. El color final de la emisión de 1958 fue

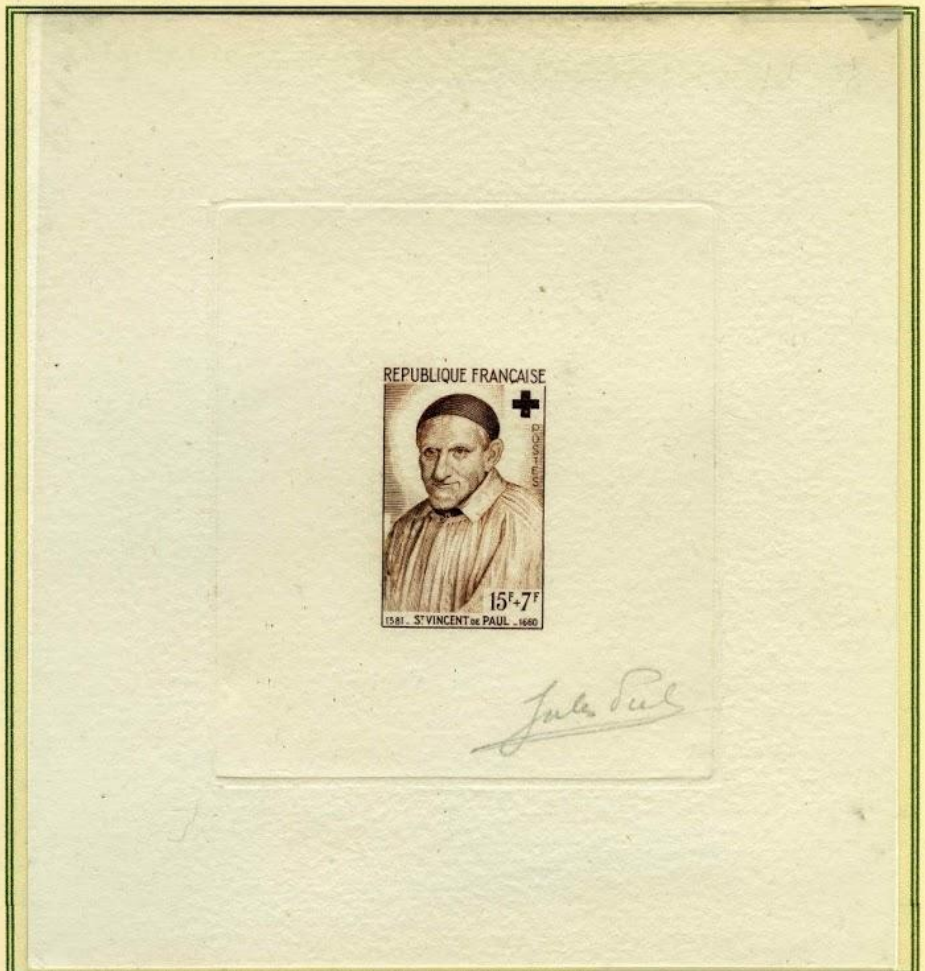

2.4.1 TRANSICIÓN HACIA LA PROFESIONALIZACIÓN DE LA ENFERMERÍA MODERNA

- Principio de la humanidad: Cuidados domésticos para mantener la vida.
- (V-XI) Alta Edad Media: Institucionalización de la Enfermería en los Monasterios
- (XII-XV) Baja Edad Media: Órdenes religiosas con Voto de Hospitalidad atienden a enfermos

Siglo XVI - REFORMA PROTESTANTE
Alemania en el siglo XVI por Martín Lutero

Mundo protestante: Se abandona la enfermería al concebirla como actividad católica. Altruistas y filántropos se preocupan por pobres y enfermos

Mundo católico: Enfermeras de Órdenes religiosas con voto de Hospitalidad atienden a personas enfermas en Hospitales y

Siglos XIX y XX
Los conflictos bélicos tienen una gran influencia en el ejercicio profesional, la formación y la profesionalización de enfermeras ofreciendo una nueva opción laboral para mujeres laicas

En la Europa Protestante, desaparecieron las enfermeras religiosas (las únicas que existían) el cuidado a los enfermos en el Hospital lo asumió el Estado, contratando a personas sin conocimiento sobre la salud y su cuidado. Solamente a partir del siglo XVIII algunos filántropos iniciaron la reforma de la enfermería. **En Alemania, en Kaiserswert, por iniciativa de Teodor Fliedner se funda el movimiento para la formación de Enfermeras a las que se llamó Diaconisas (1836)**



Amalie Sieveking (1794-1859) fue Diaconisas formada en Kaiserswerth
Inscripción marginal en el borde derecho superior del pliego con el número de plancha en el mismo color



Diaconisa Protestante en Holanda



Diaconisa Protestante



Emisión de 1935 con sobretasa "80" reimpressa

Certificada en Stuttgart el 8.12.1952, destino a Madrid. Franqueo sellos de beneficencia dedicados a E. Fry y T. Fliedner, Dusseldorf. Cancelación marca redonda negra. Cuño llegada en reverso

2.4.2 FLORENCIA NIGHTINGALE ENFERMERA, ESCRITORA Y ESTADÍSTICA BRITÁNICA

Florence Nightingale (1820-1910) hija de un matrimonio inglés nació en Florencia. Tuvo una esmerada formación como correspondía a las mujeres de su clase. En los tours familiares por el continente, visitó insistentemente las instituciones hospitalarias para conocer el trabajo de las enfermeras (en su país no existía semejante figura).

El primer país en dedicar un sello a Nightingale fue Bélgica en 1939

Para su diseño utilizó la fotografía tomada a su vuelta de Crimea, la misma imagen que aparece en el billete británico de 10 £ (1875).

Circulada en 1939 tarifa nacional (95 ct) franqueo sellos con sobrecarga Lucha Antituberculosa y Cruz Roja. Cancelación manual 27.5.39



Certificada en SOLINGEN (estampilla numerada), franqueada con Tarifa Aérea para extranjero y cancelada manualmente con tampón fechador el 1.2.56. Con destino a MEXICO D.F. donde le estampan marca de llegada el 9 FEB 1956 y primer aviso de entrega

ERROR en el nombre "FLORENTINE" en vez de "FLORENCE"



2.4.3 FLORENCE NIGHTINGALE, "LA DAMA DE LA LÁMPARA" EN EL HOSPITAL DE SCUTARI

La Guerra de Crimea (1853 -1856) fue el conflicto entre Turquía (apoyada por Francia y Gran Bretaña), y Rusia. El Ministro del Ejército británico nombró a Florence Nightingale Superintendente del Hospital Militar del Ejército Británico, en Scutari. El 21 de octubre de 1854, partió Nightingale junto con 38 enfermeras voluntarias, hacia el Imperio Otomano.



1970 Primera emisión británica dedicada a Florence Nightingale (150 aniversario de su nacimiento).

Error de impresión, la imagen de la reina no tiene relieve



· Conocida como «la dama de la lámpara», por su costumbre de realizar rondas nocturnas con una lámpara para atender a sus pacientes



Dirigida al 20th ingles en Crimea, Navidad 1856
Franqueo con 3 sellos de 1 Penny rojos
Cancelación tipo numeral ¿86?
Marca, reverso, salida en WEEDONI 22-JA-1856

La guerra de Crimea ocurrió 20 años antes de que Pasteur y Koch promulgaran la teoría de los gérmenes y, un siglo antes de que los primeros antibióticos fueron descubiertos, la excepción de la quinina para la malaria, era el único recurso contra de las infecciones.



El éxito más importante de Nightingale durante su etapa en Crimea fue, gracias a la puesta en práctica de sus conocimientos, reducir la tasa de mortalidad de los soldados ingleses heridos, desde un 40% a su llegada, hasta a un 2% al final de la guerra.

- Carta enviada en 1855 por el oficial británico Osmand Giddy a su mujer en Pimlico, pequeña zona del centro de Londres.
- En el matasellos: "Correo del Ejército Británico" CDS en el 3 de Junio 1855.
- A su llegada a Londres se marca con un número de la Oficina de Correos del interior en Londres de 1 penique, en rojo/marrón (SG29) [SG suele ser una abreviatura para destino].
- La carta también tenía otro adhesivo que ya no existe aunque si se encuentra parte del matasellos.
- Arriba se aprecia el matasellos rojo de la oficina central de Londres con la inicial 'E' que representa la palabra 'evening' "tarde" además de la fecha 16 de julio 1855.

2.4.4 EL LEGADO DE NIGHTINGALE: DE LA CARIDAD A LA PROFESIÓN

Durante la Guerra de Crimea Nightingale demostró los beneficios que supondría tener un grupo de enfermeras bien formadas, idea que fue concretando y madurando, de manera que a su vuelta a Londres y después de múltiples esfuerzos consiguió elaborar un **programa de formación de enfermeras, basado en normas profesionales** y así en 1860 se inaugura en el Hospital de St. Thomas de Londres la **primea Escuela para Enfermeras del mundo**.



"Pero lo supremo, lo más grande es la caridad"
(cuidados al enfermo basados en la caridad)



Cuidados profesionales para la recuperación de los tísicos
Cuidados al enfermo después de adquirir conocimientos

Serie postal emitida en 1897 por Nueva Gales del Sur, con ocasión del Jubileo de la Reina Victoria de Inglaterra. Se trata de la primera emisión postal relativa a la Enfermería. Representación simbólica en la que muestra a través del rito del bautismo (rito de paso), la evolución desde unos cuidados caritativos a los cuidados profesionales a través de la formación.

La concepción Nightingale supuso, a nivel mundial, la consideración de la Enfermería como una opción profesional



Busto de la heroína con la Medalla que lleva su nombre: Nightingale promovida por el Comité de la Cruz Roja Internacional

Efecto de Nueva Gales del Sur, franqueado en 1900 con el sello conmemorativo del Jubileo de la Reina Victoria, que aparece de perfil, coronada y con la cabeza cubierta como corresponde a la época

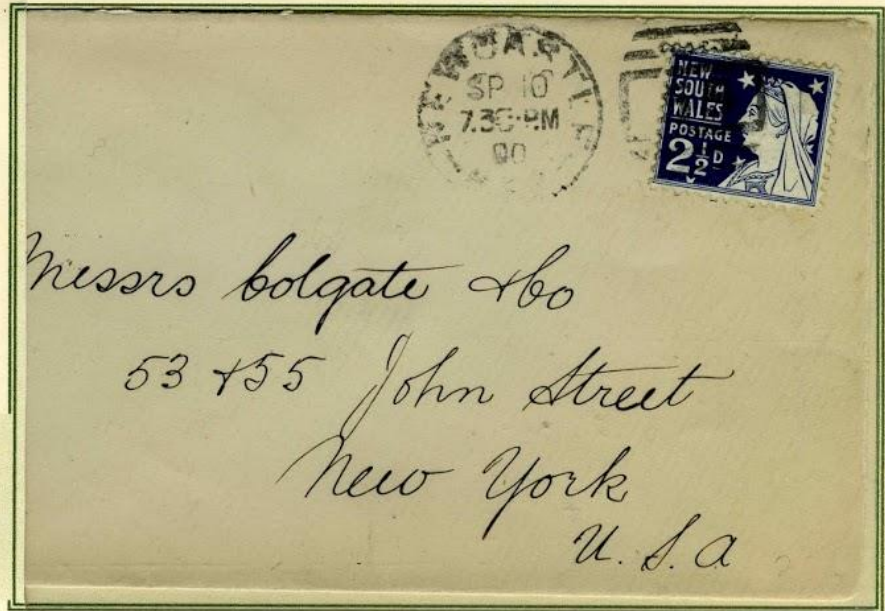

.... la Reina Victoria ofreció todo su apoyo a Nightingale a quién recibió con honores a su vuelta de la guerra en Crimea

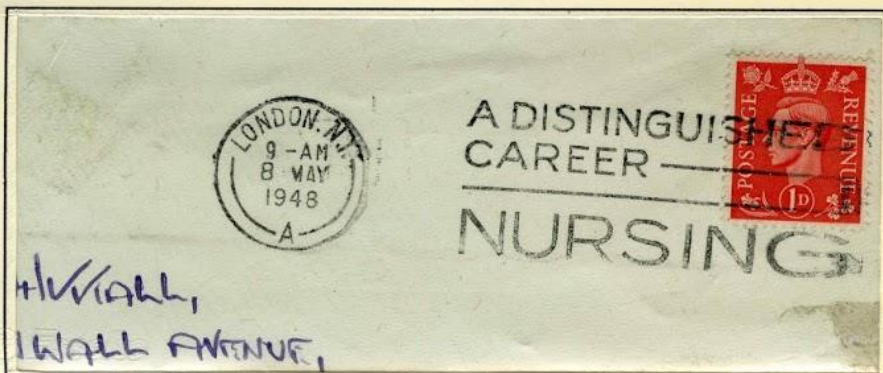

Primer rodillo parlante que hace alusión a la enfermería, cancelando una carta en mayo del 1948 (en el 50 Aniversario de la Fundación de la Escuela Nightingale)

La Reina Victoria dio un gran espaldarazo a la Enfermería promoviendo una cuestación popular a cuya suma unió su propia aportación. La cantidad reunida pidió que se destinase para la construcción de una Escuela para Enfermeras en el Hospital Antituberculoso.

3.- INCIDENCIA DE LOS CONFLICTOS BÉLICOS EN LA PROFESIONALIZACIÓN ENFERMERA

La Enfermería Moderna parte de la segunda mitad del siglo XIX, periodo de grandes cambios sociales en el que la sociedad señorial pasa a la sociedad burguesa.

En la Europa católica, se multiplican las Órdenes Religiosas que tienen entre sus fines la atención a los pobres y el cuidado a los enfermos. En el laicismo del mundo protestante surgen voluntarios y filántropos que reproducen el modelo enfermero de las Órdenes Religiosas, al que se le añaden las nuevas ideas Nightingale.

Finalmente fueron las guerras las que ofrecieron la oportunidad a miles de mujeres para incorporarse a la sociedad con una actividad propia, ¡eran Enfermeras!

FRANCHISE POSTALE

Loi du 30 mai 1871.
Décret du 2 août 1914.

RÉPUBLIQUE FRANÇAISE

MINISTÈRE DE LA GUERRE

ENVOI DU (1) _____

en traitement à (2) _____

à l'hôpital { militaire (3)
mixte (3)
civil (3)
de complément (3)
auxiliaire (3)

Adresse de la famille. } M _____

CORRESPONDANCE MILITAIRE

(1) Nom, prénoms et situation militaire du malade ou blessé.
(2) Nom de la ville et du département.
(3) Compléter la désignation de l'établissement où l'intéressé est en traitement.
Biffer les autres désignations.



1910 - Sello turco de beneficencia de utilización obligatoria las fiestas nacionales y religiosas

Boletín de sanidad de un militar en tratamiento
Decreto 3 agosto 1914



Al Señor Clerc
Comisario de Guerra
Bilbao

Carta completa circulada localmente en Bilbao el 23.nov.1810 (ocupación napoleónica), dirigida por franquicia a Mrs. Clerc, Comisario de Guerra. Marca al dorso del PROMOTOR de la ADUANA del GOBIERNO (de Bilbao). Le escribe Domingo Daguerrel, Inspector de las Aduanas del Gobierno y trata de la medición de un cargamento de sal, vendido por el inspector en subasta pública.

3.1.2 LA IDEA DE LA CRUZ ROJA

Henri Dunant, fue un hombre de negocios suizo, testigo involuntario del abandono sufrido por los soldados heridos una vez terminada la batalla de Solferino (1854) en la que el ejército francés se enfrentaba a las tropas austriacas en el marco de la unificación de Italia.

Dunant, movido por su humanidad y altruismo, hizo un llamamiento a varios gobiernos con idea de crear un organismo supranacional que brindara ayuda voluntaria a los heridos después de la contienda. En 1865 doce gobiernos firmaron lo que hoy se conoce como la Convención de Ginebra



Matasellos mecánico parlante e ilustrado como homenaje a la Enfermera de la Cruz Roja



Voluntarios después de la Batalla de Solferino en la II Guerra de Independencia Italiana 1850

En su libro "Recuerdo de Solferino", Dunant expone su idea de crear sociedades de socorro para soldados heridos....



Etiqueta adhesiva 2006



Texto publicitario de matasellos cancelador: "Pensar en la CRUZ ROJA, utilizar los sellos con SOBRETASA a su beneficio"

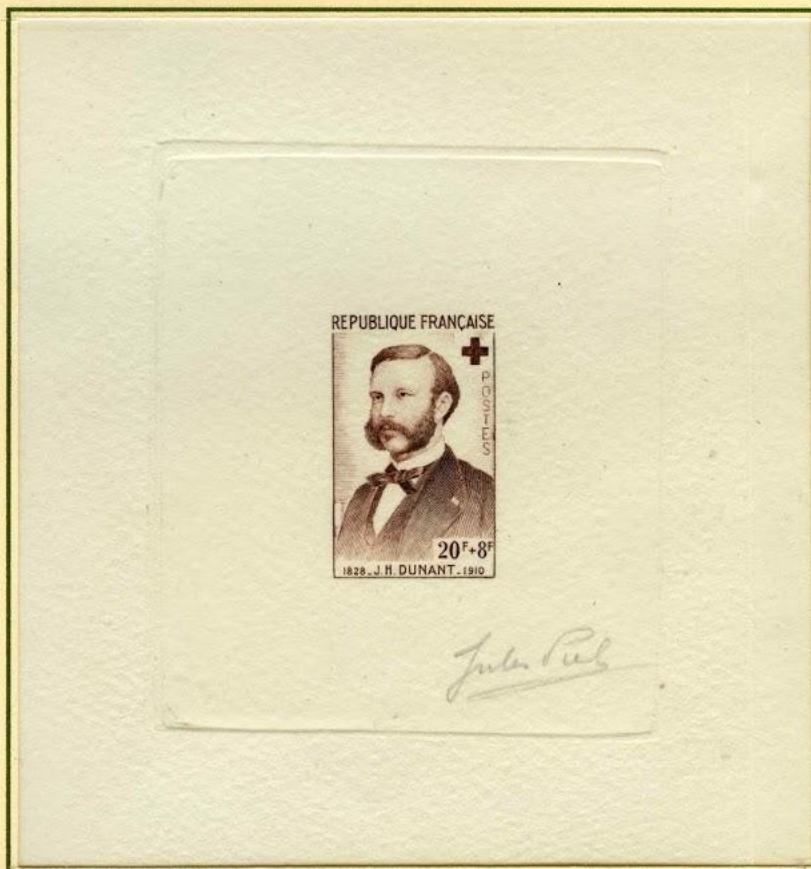

Prueba firmada por el grabador JULES PIEL sobre el papel "chiffon". Creada en el proceso de diseño, impresión y producción del sello definitivo francés emitido en 1958 impreso en color violeta, conmemorativo de J.H. Dunant fundador de la Cruz Roja

3.1.3 LA CONVENCION DE GINEBRA (1864) ESTÁ INEXTRICABLEMENTE LIGADA AL CICR.

El Primer Convenio de Ginebra (1864) para Aliviar la Suerte de la Condición de los Heridos de los Ejércitos en Campaña, es uno de los cuatro tratados internacionales de los Convenios de Ginebra. Define "la base sobre la que descansan las normas del derecho internacional para la protección de las víctimas durante los conflictos armados.



Enviado a Berlin 1922, desde Grecia (Levante), franqueado con 10 lepta + un par 20 depta y 5 lepta más a beneficio de la Cruz Roja Smyrna



Circulada con franquicia militar en mayo 1916



Circulada de Nantes a Epemay con franquicia:
2^a SECTION D'INFIRMIERES
Mres (en la marca violeta)
NANTES PREFECTURE (en la marca negra) 1916

3.1.4 CUERPO DE ENFERMERAS VOLUNTARIAS DE LA CRUZ ROJA INTERNACIONAL

El Cuerpo de Damas Enfermeras Auxiliares Voluntarias y Enfermeras Profesionales de la Cruz Roja tiene como objetivo prestar asistencia gratuita en los establecimientos y formaciones de la Cruz Roja en tiempo de guerra, y auxiliar, también gratuita y desinteresadamente, a los servicios de la Institución en tiempo de paz.

Florence Nightingale fue una de las primeras mujeres que se ofreció como enfermera militar en la historia, "Lady with the lamp", como la llamaron quienes la vieron deambular por las noches por las salas del Hospital, durante la Guerra de Crimea. Ejemplo en el que se apoyó Henri Dunant para llevar a cabo su idea de la Cruz Roja

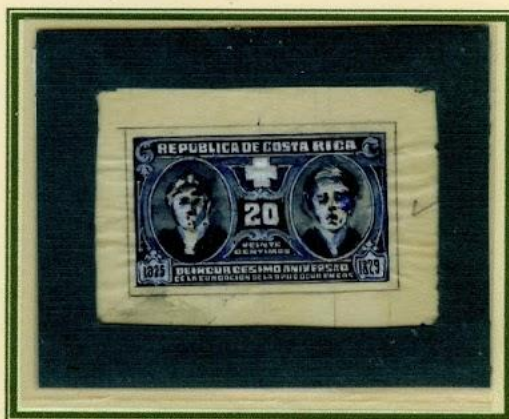

★ **Boceto realizado en 1935 que no se utilizó hasta el 1945. Ejecutado en acuarela azul pintada a mano sobre papel con grano (2,5 x 4 cm), cuyas irregularidades dotan de profundidad al color. El sello definitivo se editó en negro con la Cruz Roja en el centro. Este boceto salió del archivo de American Bank Note Co. y no consta que se pintaran en Costa Rica**



**Muestra sin valor postal
Leyenda en negro "Waterlow
& Sons Lt. D / Specimen
Perforación de seguridad**



**Emisión definitiva de 1945
Correo aéreo**



**Sobrecarga conmemorativa
125 Anv. de la anexión de
Guanacaste aumentando
Valor facial en 0,50 C**



**Sobreimpresión en letra
capital roja "MUESTRA"**



"Sello sobre sello"

Cuatro años más tarde, los ejércitos de Napoleón III y Francisco José se enfrentaron con singular violencia en Solferino (Italia), el ginebrino Henri Dunant, tomó la iniciativa de organizar por su cuenta un servicio de salvamento a los soldados heridos con la ayuda de los vecinos de Castiglione. En 1864, se firma la Convención de Ginebra, y se funda la Cruz Roja Internacional, y se decidió crear un símbolo que los identificará como neutrales. Médicos, Enfermeras, Camilleros conforman el personal sanitario voluntario que presta su servicio, de forma altruista, en la humanitaria institución

3.2.1 VOLUNTARIOS SANITARIOS EN LA AMERICAN CIVIL WAR (1861 – 65)

En la Guerra de Secesión actuaron dos tipos de asistentes, mujeres y hombres voluntarios laicos y varias órdenes religiosas. En ambos bandos dispusieron de hospitales de vanguardia, que se instalaban en cualquier parte cercana a la batalla. La "enfermería" acudía de forma voluntaria y espontánea, incluidos familiares de soldados. En retaguardia los hospitales se ubicaban en iglesias, almacenes y hoteles.

Luisa May Alcot, escritora. Prestó servicios como enfermera. En su libro *Hospital Sketches* describió su labor



Walt Whitman sirvió como enfermero y describió los sufrimientos y el trabajo de sus compañeros en su obra *Guerra Civil*.



Nombrada en 1861 Superintendente del ejército de la Unión

Entero-postal emitido por la administración de Correos de Estados Unidos de América en 1999

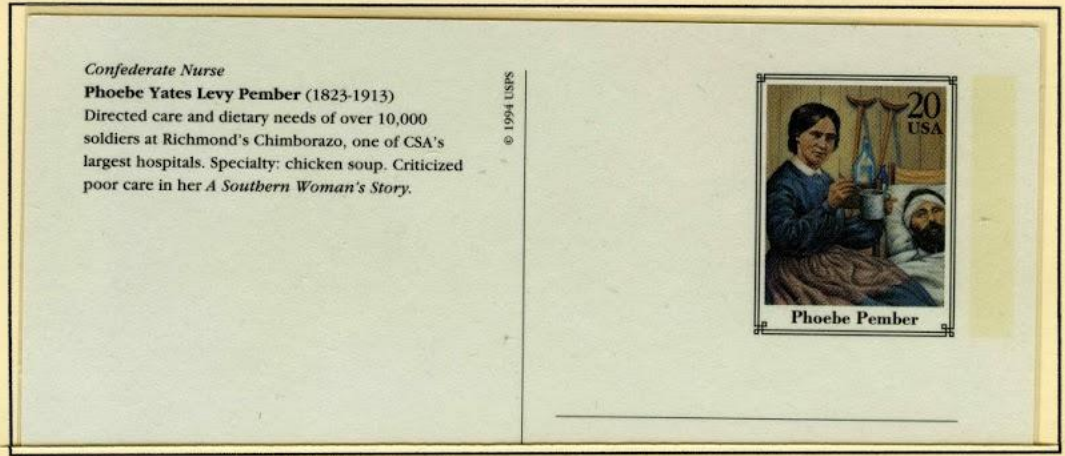

Clara Barton actuó de forma autónoma e independiente, organizando un servicio de atención a los heridos en los dos ejércitos, e identificación y repatriación de cadáveres



Carta franqueada, entre otros, con el sello de 2 c. dedicado a Clara Barton (tarifa al extranjero 15 cts.). Circulada desde Estados Unidos a Madrid en 1966

La Enfermera Clara Barton luchó con tesón hasta conseguir que los Estados Unidos ratificaran la Convención de Ginebra, lo consiguió en el 1825. Su país la honra como fundadora de la Cruz Roja norteamericana

3.2.2 ENFERMERAS EN LA GUERRA HISPANO-AMERICANA, DESASTRE DEL 98, GUERRA DE CUBA 25 ABRIL 1898 AL 12 AGOSTO 1898

La formación programada y sistemática, impartida por enfermeras de formación superior, en las incipientes escuelas americanas, seguidoras de la Escuela Nightingale, permite reunir un pequeño grupo de enfermeras formadas, profesionales, en tiempos de paz.

En la Guerra Hispano-norteamericana se demostró la importancia de contar con un cuerpo de enfermeras profesionales estable que estuviera siempre preparado para entrar en acción. Los heridos y las bajas causados por la fuerza de las armas fueron irrelevantes, pero hubo muchas bajas por disentería, malaria, tifus e infecciones alimentarias.



Perforación desplazada

La República de Cuba en 1951, es el primer país que emite un sello en recuerdo de la enfermera C.L. Maass, con motivo del cincuentenario de su muerte en el año 1901. Leyenda en recuerdo a Carlos J. Finlay y Clara L. Maass.

Clara Luise se formó en la Escuela de Enfermeras del Hospital Alemán de Newark. Cuando se inicia la guerra Hispano-Cubana, Clara Luise Maass se prestó voluntaria y sirvió en el Séptimo Cuerpo del Ejército de los Estados Unidos.

Años más tarde ingresó en el equipo de investigación sobre la fiebre amarilla en Cuba, allí le picó el Aedes Aegypti y murió infectada. Su país la consideró heroína y fue enterrada con honores militares en Estados Unidos.

En 1976 Estados Unidos emite, por primera vez, un sello dedicado a una enfermera singularizándola, se trata de la emisión en honor de Clara L. Maass con ocasión del 75 aniversario de su muerte

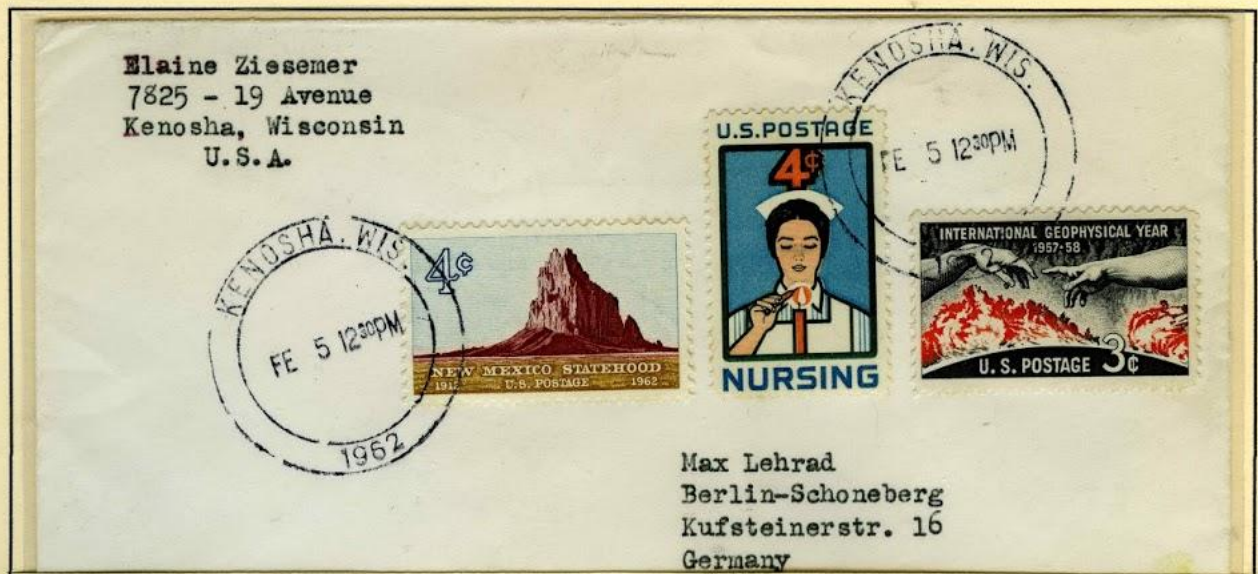

Sello diseñado por Alfred Charles Parker en 1961, es la primera emisión de Estados Unidos dedicada a las enfermeras profesionales. El sello fue presentado a la sociedad americana en reconocimiento de la importante contribución de las enfermeras al servicio de la salud.

3.2.3 ENFERMERAS EN LA GUERRA DE RUSIA CONTRA JAPÓN FEB 1904 – SEP 1905

Tanto el emperador japonés, Matsu-hito, como el zar ruso, Nicolás II Romanoff, abrigaban propósitos expansionistas: pretendían ampliar su territorio, lo que equivalía a obtener más y mejores puertos y ventajas comerciales; ambos ambicionaban anexionarse Corea

La guerra duró solo un año, comenzó el 8 de febrero de 1904, cuando los japoneses atacaron las naves rusas fondeadas en Port Arthur. Aunque se combatió también por tierra en Manchuria no fue suficiente, el aniquilamiento de los barcos rusos en Tsushima obligó al zar a declararse vencido en septiembre de 1905.



Marca redonda, (tipo puente) con doble circunferencia, de la Oficina de Correos del Cuartel General "B" En el fechador central: 19 6 05



★ 1905, Sobre impreso en Kiev, enviado como correo militar de soldado, sin sello, desde St Petersburg. Las abreviaturas para el destino indican: Ejército activo. Regimiento 120 de Infantería (Serpujov)

Después de la caída de Mukden en marzo de 1905, el G.H.Q (Sede del Cuartel General ruso) fue trasladada a KUOKIATIEN, una pequeña estación de tren de la compañía de ferrocarril China del Este, al sur de Harbin, en una sección de la vía férrea cedida a Japón.

Tarjeta de uso militar circulada durante la Guerra Ruso-Japonesa Enviada desde el 3rd Army infantryman 48th regiment to japnes

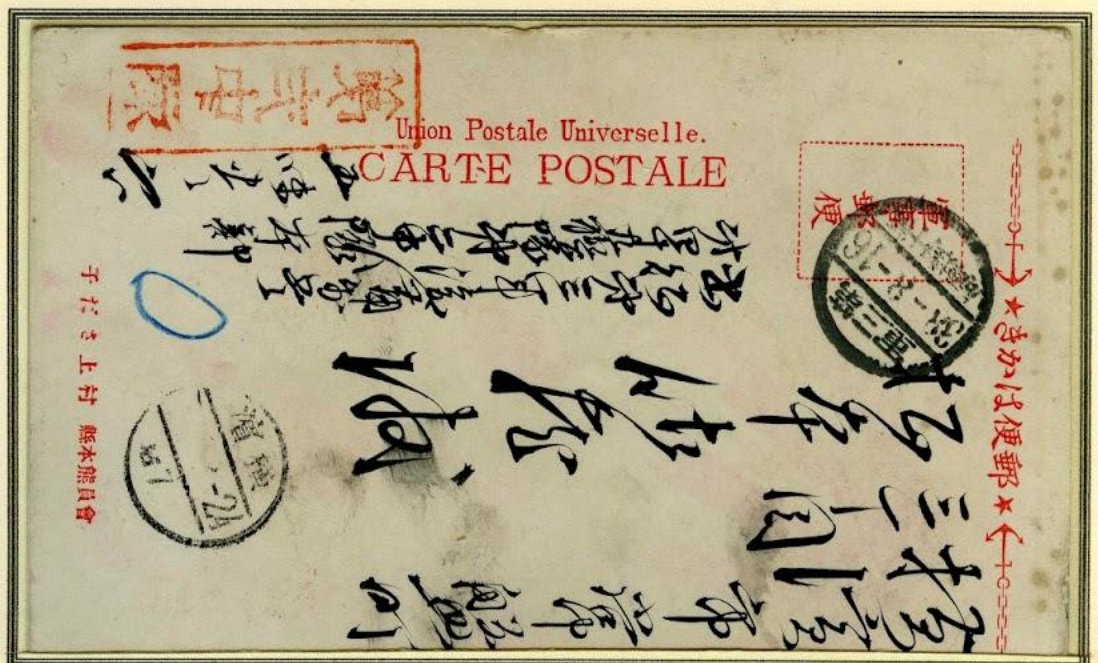

3.2.4 EL CONFLICTO DE LA HUMANIDAD, LA GRAN GUERRA (1914 – 1918)

Fue una guerra desarrollada principalmente en Europa en el conflicto perdieron la vida más de nueve millones de combatientes. Tal fue la convulsión que provocó la guerra, que allanó el camino a grandes cambios políticos, incluyendo numerosas revoluciones con un carácter nunca antes visto en varias de las naciones involucradas.

Recibió el calificativo de mundial, porque en ella se vieron involucradas todas las grandes potencias industriales y militares de la época divididas en dos alianzas opuestas: el Imperio alemán y Austria-Hungría, Italia, Por otro lado se encontraba la Triple Entente, formada por el Reino Unido, Francia y el Imperio ruso.



Enterpostal alemán, Babiera, circulado el 14.6.1914, sello impreso de 5 Pf, Cancelación mecánica marca negra redonda con fechador horizontal Impreso por la Rote Kreuz-Sammlung 1914, a beneficio de los voluntarios para el cuidado de los heridos en periodo de guerra.



Emisión de 1971 conmemorativa "Amapola" símbolo de la The Royal British Legión. Error de impresión: falta el fósforo



Carta enviada con Franquicia Militar *Francia*
"Reserva de material sanitario de la Armada"
S.P. 65.
Dirigida al Dr. Jefe de Ambulancia del Distrito Postal 118 el 18 jul 1916, según reza en el fechador redondo negro de Correos



3.3.1 IMPORTANTES CAMBIOS EN LA MANERA DE MATAR, MORIR Y SALVAR

Durante la Gran Guerra se produjo un importante cambio en la forma de luchar, se inventaron y utilizaron los tanques, los lanzallamas, las ametralladoras, la guerra de trincheras, los ataques aéreos, las minas y la guerra química.

A todos estos nuevos métodos de herir y matar se enfrentaron por primera vez las enfermeras, pocas enfermeras preparadas de forma reglada y cantidad de mujeres voluntarias al servicio de la recién creada Cruz Roja.

Prueba de color, engomada y sin dentar, impresa durante la producción del sello "AMBULANCIERO" para determinar y dejar establecido el color y tono que preciso del sello comprobando la calidad y comportamiento de diferentes tintas.



Diseño de L. Dumolin (1860-1924) representa el puerto de Mascate, capital de Omán, a través de una arquitectura con arcos. A la derecha, en primer término, la Enfermera (uniforme, delantal y toca blancos) espera, de espaldas al espectador, en la dársena del puerto la llegada del gran barco militar que luce una gran Cruz Roja en su casco, y que traerá a los soldados heridos I Guerra Mundial



Primera emisión francesa que hace referencia a las Enfermeras. Se trata de una emisión de 1918, con sobretasa a beneficio de la Cruz Roja Francesa. Perforación en el borde inferior del pliego

La ASSOCIATION DES DAMES FRANÇAISES fue la cuna de las Enfermeras de la Cruz Roja francesa



Correo interior de París, desde la sede de la ASSOCIATION DES DAMES FRANÇAISES, con franquicia del Hospital Auxiliar nº 252. Cancelación de salida con marca negra el 9.IV-1915



3.3.2 ATENDER A PRISIONEROS, TRANSEUNTES Y DESPLAZADOS

Durante la Gran Guerra algunos establecimientos de la Cruz Roja se arrogaron el apelativo de *lazareto*, lugar donde se albergó, no solamente a soldados heridos o enfermos, sino también a la tropa de transeúntes y desplazados.

Se trataba de dar un servicio de protección y facilitar el regreso a su país de origen a personas que la mayoría de las veces se encontraban perdidas, sin dinero y desconociendo el idioma. Las enfermeras de la Cruz Roja coordinaban y armonizaban la vida cotidiana dentro del lazareto, realizando labores humanitarias sin olvidar las sanitarias.



Tarjeta enviada a ciudades alemanas desde el Lazareto de Munich en 1916. Con marca azul de franquicia del lazareto.

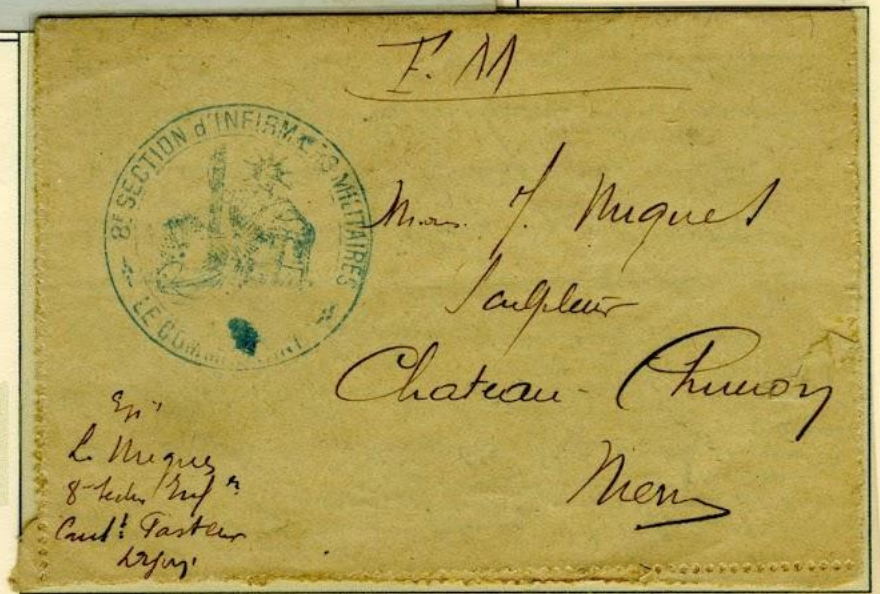

Carta circulada en 1916 con Franquicia Militar - 8ª Sección de Enfermeras Militares



Documento Oficial del Servicio Militar Postal utilizado para la correspondencia desde el Lazareto de Eisenach el 24.9.1016l

3.3.3 OFICINA PRO-CAUTIVOS, UN SERVICIO DEL REY ALFONSO XIII PARA HERIDOS Y PRISIONEROS DE LA GRAN GUERRA



Emisión de 1927 del XXV Aniversario de su coronación

La labor humanitaria del rey Alfonso XIII surgió casi de forma casual en torno a su Secretaria Particular y su titular, Emilio Torres.

En la Navidad de 1914, Alfonso XIII recibe una carta muy especial, en ella, una niña francesa le pide ayuda para localizar a su hermano, desaparecido en la inmensa devastación de la Gran Guerra desde que se marchara a combatir a Charleroi.

La misiva conmueve al Rey, que pide a uno de sus más directos colaboradores que averigüe la suerte que ha corrido el hermano de la pequeña, a través de la diplomacia española.

Este fue el inicio de la que se llamó Oficina PRO-CAUTIVOS, en ella un grupo de funcionarios, diplomáticos y militares intercedió por la vida de prisioneros de los dos bandos.

Acuerdo Postal para aceptar la "Franquicia Real", en azul, que incluye el fechador

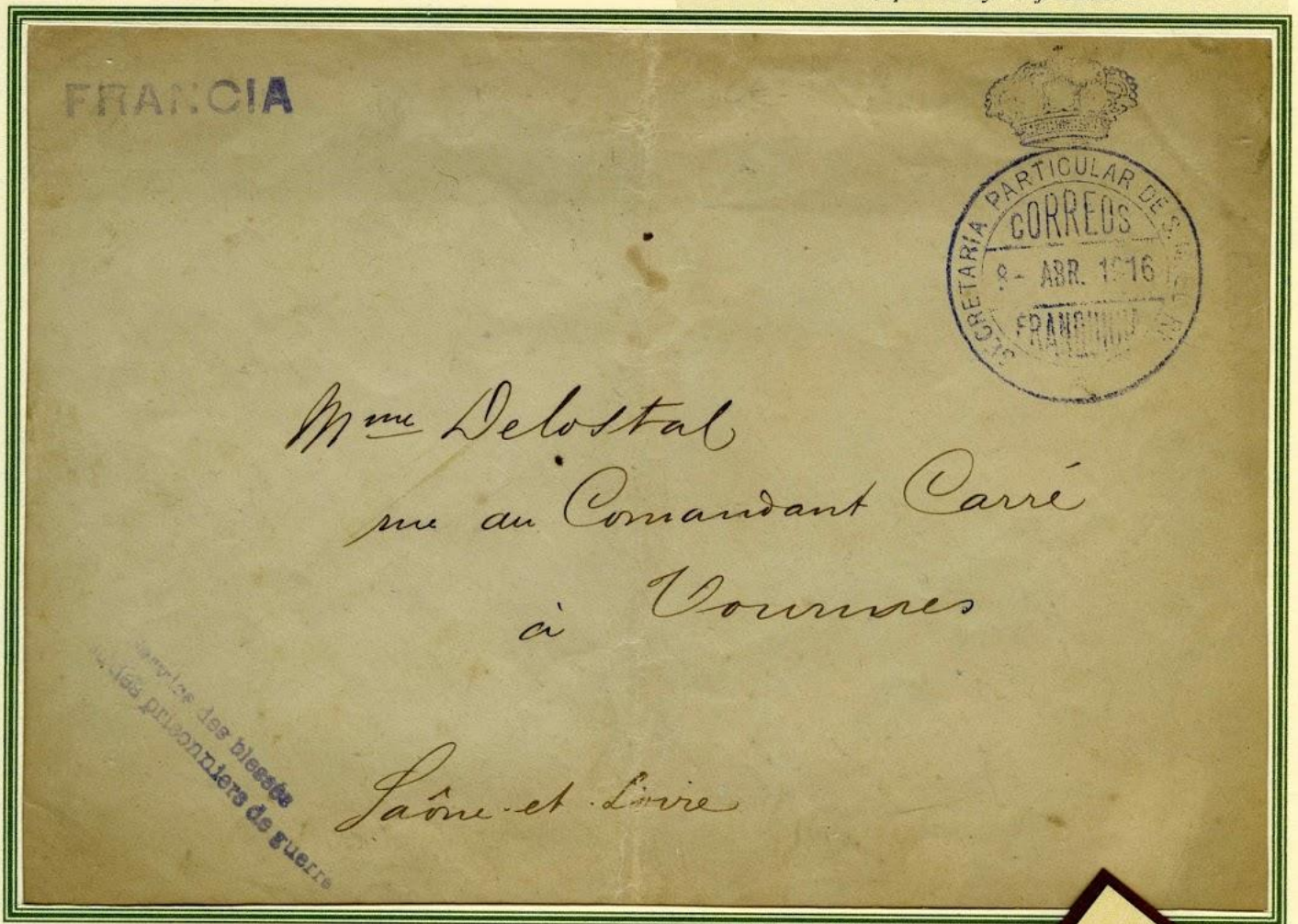

Marca visible en el anverso creada expresamente para este servicio

★ 1916, Carta (sobre + texto) circulada con franquicia (en violeta SECRETARIA PARTICULAR DE S.M. EL REY) y Service des blessés et des prisonniers de guerre. Contiene el escrito dando reseña del inicio de la búsqueda de un soldado francés, hecho prisionero, a través de la embajada española en Berlín.



Reverso: Etiqueta adhesiva de la "Secretaria Particular de S.M. el Rey a modo de plica recordando los lacres

La Oficina funcionó hasta 1921 y logró repatriar 21.000 soldados enfermos y 70.000 civiles, todo ello gracias a los casi dos millones de pesetas costeados por el propio Rey Alfonso XIII.

3.3.4 MONUMENTOS Y MEMORALES

En su sentido más primitivo un monumento es una obra realizada por la mano humana y creada con el fin específico de mantener siempre viva las hazañas o destinos individuales en la conciencia de las generaciones venideras. El monumento surge en las ciudades durante el siglo XIX como un nuevo elemento urbano, que rápidamente se hace indispensable en toda ciudad que se precie, con dos funciones; una adoctrinadora o educativa, y otra ornamental.

No es raro que en los monumentos y memoriales construidos a lo largo del siglo XIX y durante los primeros años del XX, se encuentre patente el culto de los valores vinculados con la identidad nacional, rememorando personajes y hechos relevantes del pasado

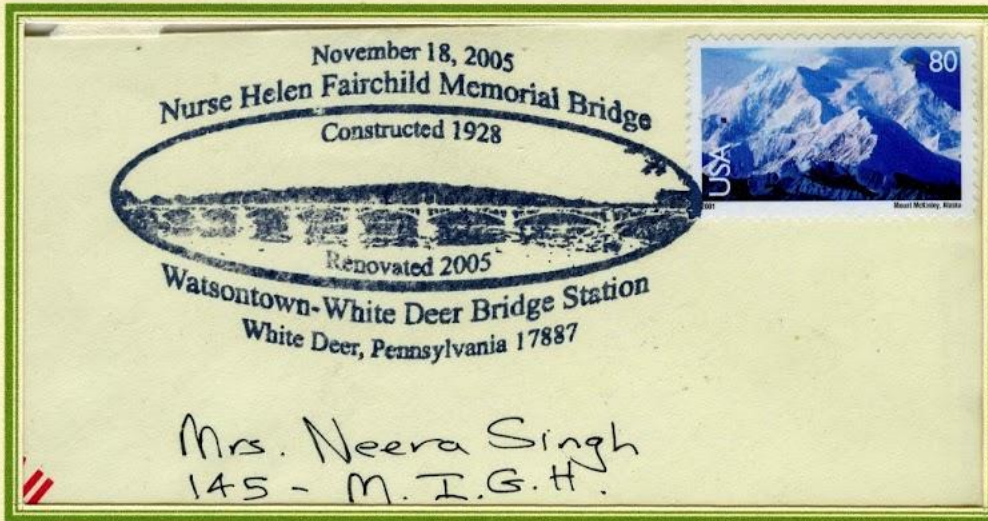

Rodillo en honor de la Enfermera norteamericana Helen Fairchild cancelando el franqueo aéreo.

El Puente Watsonstown, del Memorial de Helen Fairchild (1885-1918) rememora a la enfermera americana que formó parte de las Fuerzas Expedicionarias Estadounidenses (AEF) son las fuerzas militares enviadas a Europa en la Primera Guerra Mundial, combatiendo junto con las fuerzas aliadas contra las tropas del Imperio Alemán

Franqueada con la emisión conmemorativa del Australian War Memoriales, en Camberra, centro de evocación a los que defendieron la patria durante la I Guerra Mundial.

Cancelación 10.FEB.1958



Mount Edith Cavell, ubicada en el Parque Nacional Jasper (Canadá).

Mount Edith Cavell, fue nombrada así en 1916, en reconocimiento Edith Cavell enfermera británica condenada a muerte en juicio sumarísimo por un tribunal militar alemán (12 oct. 1915), por haber cobijado en su hospital de Bruselas hasta doscientos soldados belgas, franceses e ingleses (prisioneros evadidos) y haberles ayudado a huir de Bélgica



3.4.1 LAS ENFERMERÍAS EN LOS TRENES SANITARIOS

Las enfermeras voluntarias de la Cruz Roja participaron activamente en la evacuación de los soldados heridos en enfermerías improvisadas (estaciones ferroviarias, hoteles, escuelas...) Para la evacuación de gran número de soldados heridos se utilizó la red ferroviaria y en los trenes se retiraba a soldados heridos hacia los hospitales de retaguardia.



Tarjeta postal Franquicia (redonda violeta): "DEPOT DES CONVALESCENTES SAINTE-CROIX 4ª REGION" Marca de Correos de Le Mans Sarthe 1-12-1914

Tarjeta enviada en 1918 en el TREN SANITARIO S-Pt nº 1, (Marca de franquicia en azul) con matasellos entrada en Estación de Tours y de llegada a Garches (Seine a Oise)



Enterpostal -Rote Kreuz-Sammlung 1914- con sello impreso de 5 Pf. Bayern, cancelado en Nüremberg.

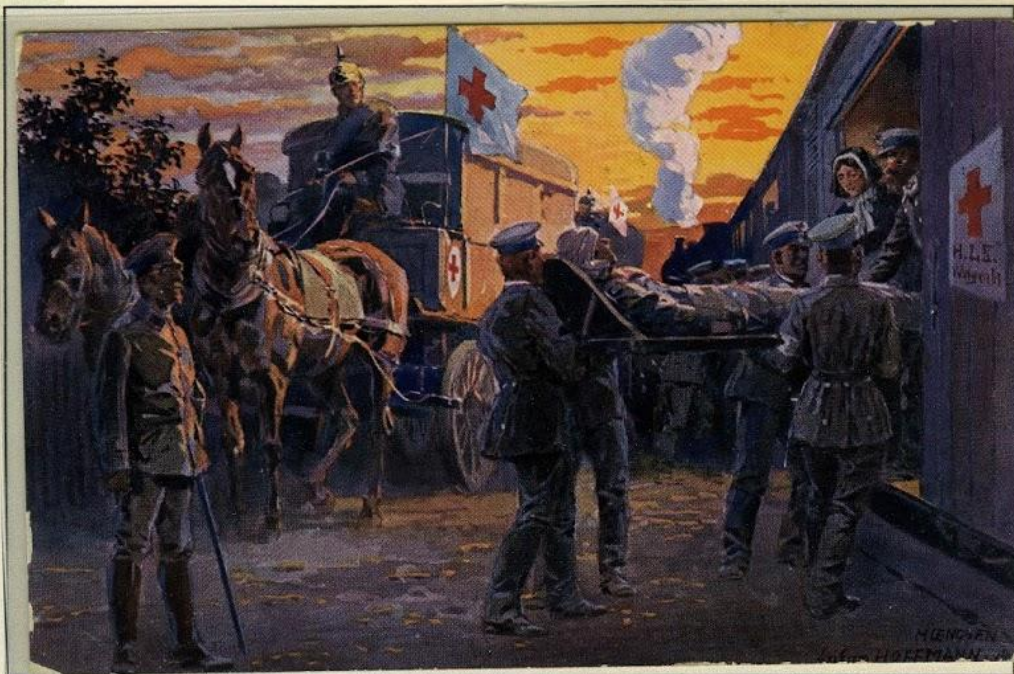

3.4.2 AYUDA PARA EL REENCUENTRO Y LA CORRESPONDENCIA

Las enfermeras fueron responsables del cuidado a desplazados acogidos en Lazaretos, encargándose de aspectos como la higiene, control de plagas (pulgas y piojes), administración de tratamientos, organización y reparto de comidas, sin despreciar la ayuda en la gestión de la correspondencia de los allí residentes, bien porque no pudieran escribir físicamente o por su desconocimiento del idioma.



Carta tarjeta alemana impresa en cartulina delgada concebida para enviar mensajes de corta extensión, pero asegurando su privacidad. Para ello, sus bordes interiores tienen márgenes engomados que permiten cerrarla y sellarla. El destinatario al recibirla, debe cortar los bordes para abrirla, rasgándolos por las líneas de perforaciones que tiene incluida

T.P. circulada 16 oct. 1914 con franquicia del "COMITÉ DE LE MANS. Hôpital auxiliaire du territoire. SOCIÉTÉ FRANCAISE DE SOCCOURS AUX BLESSES. L'Administration »

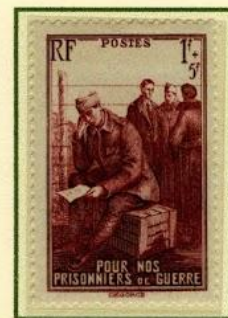

Ayuda inestimable en la correspondencia

Documento de la Cruz Roja // Creciente Rojo, destinado a la búsqueda e identificación de familiares y soldados desaparecidos o perdidos. En el que se recogen nombre, país de origen, señas, y queda un espacio en la parte posterior para escribir el interesado

СОЮЗ ОБЩЕСТВ КРАСНОГО КРЕСТА И КРАСНОГО ПОЛУМЕСЯЦА
СССР

ПОЧТОВАЯ КАРТОЧКА ВОЕННОПЛЕЕННОГО
Carte postale du prisonnier de guerre

Comu (Destinataire) Familie Heinrich Wendt

Kуда (Adresse) Deutschland Hülserstr. 70
(страна, город, улица, No дома, округ, село, деревня)
(22) Kempen (bei Kr. feld) Hülserstr. 70 Englische Land

Отправитель (Expéditeur)
Фамилия и имя военнопленного
Nom du prisonnier de guerre Herbert Wendt Heinrich

Почтовый адрес военнопленного
Adresse du prisonnier de guerre U.d.S., S.R. Lager 7 144 / 1512

Есепзартно
Franc de port

ТЛ-4 Зак. 2675 17. IX-45 г.

3.4.3 EN EL FRENTE Y SIN SER COMBATIENTES

Para la población, las mujeres con uniforme suponía una novedad en el 1914 y sin embargo, alrededor de noventa mil de ellas sirvieron junto al ejército como no combatientes. Atendieron a los soldados heridos en los hospitales, a bordo de trenes ambulancia, barcos hospitales y en las estaciones ferroviarias. Por primera vez las enfermeras tuvieron que asumir la responsabilidad del triage, tomando decisiones sobre quién se evacua primero, enfrentándose a la muerte actuando solamente con el consuelo como herramienta del cuidado.

Franqueo para interior de ciudad al que se le añade la viñeta conmemorativa y evocadora de la Enfermera Edith Cavell. Marca del Comité Civil de Ayuda Militar



Sello base



Sin dentar



Con sobretasa



Reverso

La enfermera que se interpone, con su presencia (espada y escudo simbólicos) protege, cuida, consuela, abriga, defiende...

Letonia se independiza de Rusia el año 1915, en ese año se emplearon los sellos como moneda de cambio. Se imprimieron en diferentes papeles: billetes de banco, rublos bolcheviques y marcos del gobierno. El papel utilizado es recio y sin engomar.

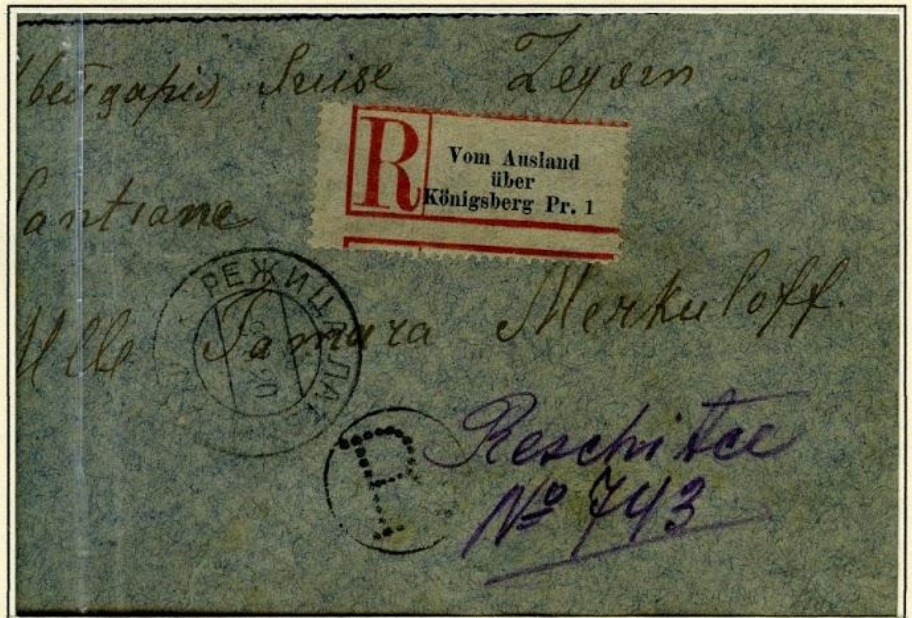

Carta certificada de Reshunt (Letonia) a Leysin (Suiza, el 9-8-1920, con tiqueta de certificado y registro nº 743 en tránsito por Alemania. R punteada en negro. Franqueada con 4 sellos letones con enfermera, al dorso.

3.4.4 FINAL DE LA GRAN GUERRA Y ORGANIZACIÓN DE LA PAZ

En 1918 ambos mandos atravesaban serias dificultades tanto militares como económicas. Sin embargo, la fatiga era más visible en el bando de las potencias centrales que en el aliado, pues la incorporación de los Estados Unidos al conflicto había supuesto una auténtica inyección de recursos materiales y humanos.

Esta I Guerra Mundial resultó decisiva en la implantación definitiva de un cuerpo de enfermeras militares, que por desgracia tuvo ocasión de demostrar su utilidad en muchos otros conflictos a lo largo del siglo XX.

Ficha del Comité Internacional de la Cruz Roja para comunicación entre zonas.
Dobéz central RR.

Mensaje a través de Cruz Roja, de Madrid a Huesca, 31.08.38

Dorso: texto de recibo el martes 13.12.1938



La conferencia de París se inició en enero de 1919 con el concurso de las delegaciones de los 27 países vencedores de la guerra. No fueron convocados los vencidos. A pesar del número tan elevado de compromisos las principales decisiones recayeron sobre Estados Unidos (Wilson), Reino Unido (Lloyd George) y Francia (Georges Clemenceau), aunque también jugaron un papel relevante Italia y Japón.

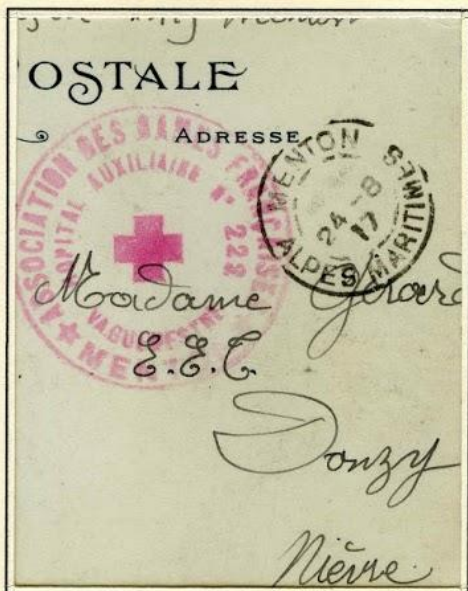

Tarjeta circulada con Franquicia (Marca redonda roja) de la Cruz Roja en 24.8.1917

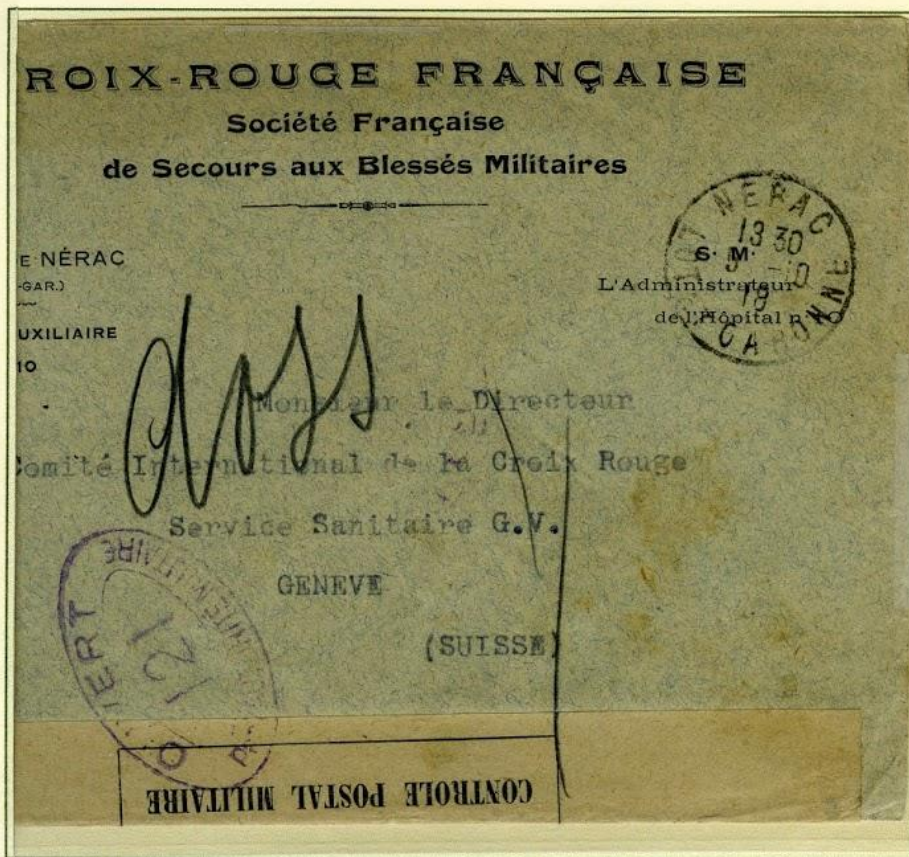

Carta de la SOCIEDAD FRANCESA DE SOCORRO A LOS HERIDOS MILITARES, de su Comité al Director del Comité Internacional de la Cruz Roja en Ginebra, el día 5 de octubre de 1918. Marca ovalada "Abierta por la Autoridad Militar".

4. CONTRIBUCIÓN SINGULAR DE LAS ENFERMERAS A LA SALUD DE LA POBLACIÓN EN EL PERIODO DE ENTREGUERRAS (1919 – 1939)

Tras la I Guerra Mundial, la necesidad de dotar a las enfermeras de una sólida formación, manifestada en los países devastados por la contienda generó un clima de colaboración internacional apoyado por diversas instituciones, entre ellas la Liga de Sociedades de la Cruz Roja y la Sociedad de Naciones (1919).

Se aconsejó organizar cursos sobre Salud Pública a grupos de enfermeras seleccionadas por su capacidad de liderazgo y procedentes de las élites sociales de diferentes países europeos, posteriormente estas estudiantes serían las responsables de dirigir los Cuidados de Enfermería en Salud Pública en sus respectivos países.

En aquellos países devastados por la contienda se puso de manifiesto
La secularización progresiva de la Enfermería
El desarrollo como grupo profesional sanitario
La necesidad de una sólida formación en Salud Pública para las enfermeras
La promoción del International Council of Nurses (ICN)

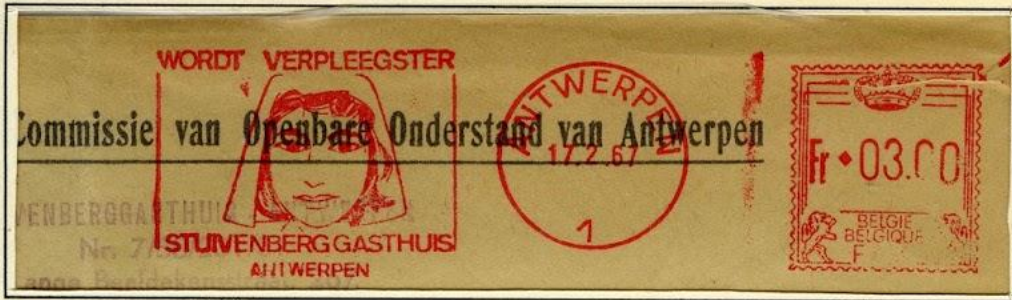

Franqueo mecánico de Bélgica, cancelación alusiva al trabajo enfermero en el Hospital



1921, Sobretasa obligatoria. Solamente se utilizaron los valores de 5 y 10



2009, SPECIMEN Valor anulado

Hermanas Agustinas Recoletas de los Enfermos

La necesidad, los brotes de cólera y la gran hambruna eran parte del escenario en el que María Aikenhead fundó en 1815 su nueva Congregación de Hermanas Religiosas de la Caridad

1959, Franqueada con Tarifa aérea para el extranjero (15 p). Cancelada en Baile Átha Cliath, (Dublin)
Mary Aikenhead religiosa católica irlandesa, fundadora del Instituto de Hermanas de la Caridad en Irlanda y del hospital de San Vicente de Sidney



ESSELTE 2012

4.1.2 DESARROLLO COMO GRUPO PROFESIONAL SANITARIO

Vivir la Enfermería como una aventura significa que en ella depositamos nuestros proyectos, nuestras inquietudes y esperanzas. Nos ofrece la posibilidad de encontrar la belleza y la grandeza de la vida y, puesto que también nos muestra la proximidad de la muerte y su condición final de inevitable para el hombre.

★ 1930, 21.3 Carta franqueada con el sello corriente de 80 + sello obligatorio a beneficio de la Cruz Roja de 10 lepta. Cancelados con tampón Negro redondo a su salida Marca de llegada al dorso el 23.3.30

En vuelo se le adhiere otro sello de 3 conmemorativo del vuelo del Heinke, y se cancelan con matasellos triangular violeta indicativo del 1º Vuelo de Atenas a Rodas.



1954 Correo Aéreo
"La salud nos hará prósperos"



★ 1933, 7.10, Rusia, Tarjeta enterpostal rusa con sello impreso, franqueada además con sello adherido de 5. Cancelada mediante matasellos manual en la ciudad de origen y fechador Texto de correspondencia en el reverso



4.1.3 CONCORDIA INTERNACIONAL QUE ILUSIONÓ TAMBIEN A LAS ENFERMERAS

La segunda mitad de los años veinte abrió un período de concordia internacional que ilusionó a los contemporáneos. Pero la depresión de 1929 y el ascenso de Hitler al poder demostraron el carácter efímero de este tiempo de armonía. Los años treinta prepararon el camino a una segunda y aún más destructiva conflagración mundial.

En el campo de la medicina asistencial se incluyó a las enfermeras

- Albert Einstein, la ampliación de la teoría de la relatividad
- El descubrimiento del microscopio electrónico
- Los avances en biología se centraron en el campo de la investigación antiepidémica y la nutrición
- Otro descubrimiento vital fue la penicilina, por Alexander Fleming.



1937, JUL, Circulado con franquicia desde Consell Municipal de Tortella, sin embargo tiene tres viñetas de favor, "Pro Infancia", "CONSELL DE SANITAT DE GUERRA DE LA GENERALITAT DE CATALUNYA"

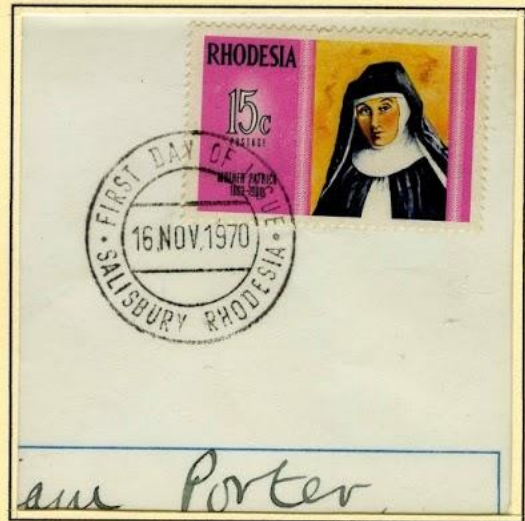

Mother Patrick, Hermana Enfermera Dominicana, abrió el primer hospital en una pequeña choza de barro en 1891
Emisión dedicada a la Madre Patrick. Cancelada con matasellos de Primer Día en 1970 en Rodesia

Mientras las religiosas siguen utilizando hábitos para cuidar a los enfermos, se establecieron uniformes para las enfermeras adecuados a la moda del momento



Margen blanco que proporciona información sobre el nº de folio



★ 1847, 18 sep. Carta completa de SITTARD a LIEGE, marca de llegada en reverso. Sello seco del convento de las Ursulinas, Orden Religiosa con Voto de Hospitalidad. Porteo 10'

4.1.4 EL "INTERNATIONAL COUNCIL OF NURSING" (ICN) PROMUEVE EL "NURSE'S DAY"

El Día Internacional de la Enfermería o Día Internacional del Enfermero es una jornada conmemorativa de las contribuciones de los enfermeros a la sociedad, promovida por el Consejo Internacional de Enfermería en el año 1965, que se celebra en todo el mundo cada 12 de mayo, conmemorando el nacimiento de Florence Nightingale, considerada "fundadora" de la enfermería moderna.



1974, Egipto. Franqueo aéreo cancelado con marca redonda negra en El Cairo el 21-4-74



Ceremonia de Juramento y Compromiso de Profesión con ocasión del Día de la enfermera, 1966 y ...unos años más tarde en 1979



1943, Manchuria, País independiente del 1932 al 1945. Sobre certificado nº 815 (rectángulo rojo) y sellos cancelados con matasellos con la Cruz Roja y orquídeas. En el sello: Emblema de la antigua estrella y leyenda en chino y japonés

4.2.1 FRENTE AL ENEMIGO INVISIBLE

Una epidemia, del griego *epi* y *demos* (sobre-pueblo), es una enfermedad ampliamente extendida que afecta a muchos individuos en una población. A partir de la Edad Media brotes epidémicos periódicos afectaron a toda Europa.

Durante el siglo XIX, Catalunya y las Baleares, fueron reiteradas veces invadidas por distintas epidemias: fiebre amarilla, cólera y la peste, que en cualquier caso producían la muerte en pocos días. Se suponía que la causa de la enfermedad penetraba en el interior desde la costa. Hasta 1837 no se ordena que en la partida de defunción figure la causa de muerte.

- ★ 1822, 7.OCT. Carta completa, de Gibraltar a Torino (Italia).
- Marcas de "EZIXAS/ FRANQUEADA" y "ANDALUCÍA/BAXA (rojo oxidado)
- Reverso: Porteo 15 cuartos

Carta desinfectada por dos cortes paralelos e inmersión en vinagre.

Circulación terrestre por la ruta de Écija (Madrid-Bayona) por motivo del cordón sanitario para evitar la peste.



... la enfermera en momentos de epidemia, está atenta para detectar la aparición de fiebre, escalofríos, vómitos, diarrea, cansancio, dolor de cabeza, síntomas de la peste y actuar.....

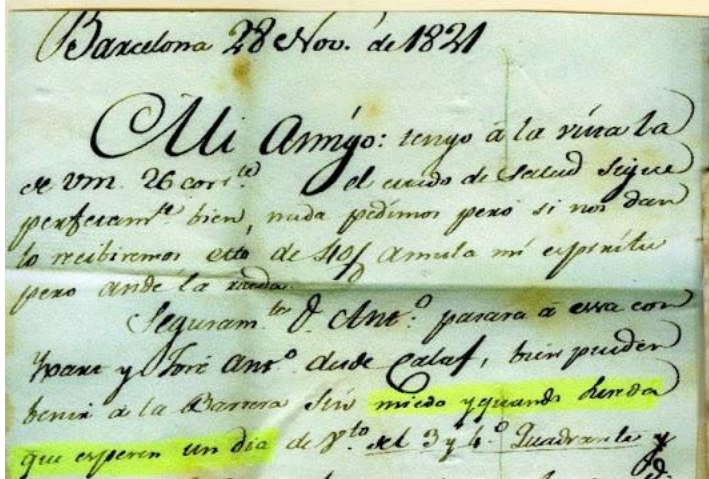

- ★ 1821, Carta completa, de Barcelona a La Escala en Manresa.
- Marca de salida CATALUÑA, en rojo oxidado
- Corte de desinfección
- Marca manual para el Porteo "6" mrv.



Se pensaba que el papel podía albergar infecciones, por lo que el correo proveniente de regiones afectadas por epidemias o de ciudades ubicadas en las fronteras o en los puertos, era revisado y desinfectado.

A todos los efectos que se pretendían desinfectar o fumigar, con el proceso de gases, debían de hacerles un corte en el sobre para que penetrara el gas en su interior. A continuación eran estampados con sellos o marcas que confirmaban que la pieza había pasado por los procedimientos sanitarios correspondientes y podía seguir entonces su curso normal.

4.2.2 INMUNIZACIÓN COMO PREVENCIÓN

Algunas enfermedades cursan sin síntomas aparentes (enemigo invisible) pero se pueden prevenir mediante la inmunización o vacunación.

La viruela fue la primera enfermedad que el ser humano intentó prevenir inoculándose a sí mismo con otro tipo de enfermedad. Se cree que la inoculación nació en India o en China alrededor del 1000 a. C.



"Campaña de vacunación infantil"



Sobreimpresión de valor y sobretasa

Franqueo mecánico, valor postal 2 ½
Fechador: LONDON 1936.

Marca de franqueo "Gran Bretaña" en la cinta superior. "POST" y "PAID" en las inferiores, por encima de prefijo licencia.

Centro conformas como pétalos rodeando el monograma de la reina Elizabeth II, Presidenta Honorífica del Royal Collage of Nursing desde 1929.



Miss K.C. Van der Goot,
Nationale Bond Van Verplegenden,

Desde su fundación en el 1916 el Nursing of Council es el Registro oficial de todas las enfermeras colegiadas de Reino Unido, requisito indispensable para ejercer la profesión en cualquiera de sus ámbitos



★ 1899, Enterpostal de correo privado "Courier" de Munich, cancelando el sello de 6 Pf significando el precio de venta. La tarifa para Tarjeta Postal era de 1 ½
Cancelación de última hora en Correos para desmonetización y reembolso (31 marzo 1900, 17,30 h)

4.2.3 VENCER AL MAL AFRICANO O ENFERMEDAD DEL SUEÑO

La tripanosomiasis humana africana, también conocida como *enfermedad del sueño*, es una enfermedad parasitaria. Los parásitos involucrados son protozoos pertenecientes al género *Trypanosoma*, transmitidos a los humanos por picaduras de la mosca tse-tse las cuales se infectaron al alimentarse de humanos o animales que hospedaban los parásitos.



Prueba de color engomada y sin dentar para determinar el tono de color de la tinta.

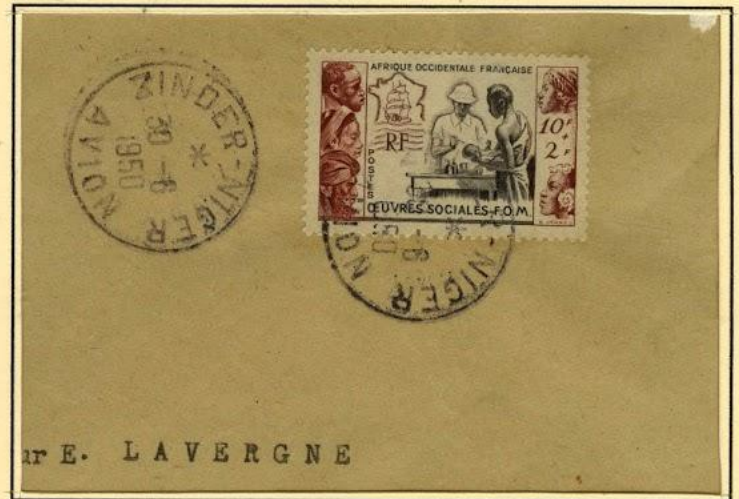

Franqueado como correo corriente, emisión de 1950 y cancelado como correo aéreo mediante tampón manual el 30.8.1950

Albert Schweitzer (1875-1965) fue un médico, filósofo, teólogo, y músico alemán nacionalizado francés, misionero médico en África y Premio Nobel de la Paz en 1952. Schweitzer se casó con Hélène Bresslau, que era enfermera, y se establecieron en Lambaréné, donde construyeron el hospital y atendieron a víctimas del mal africano.

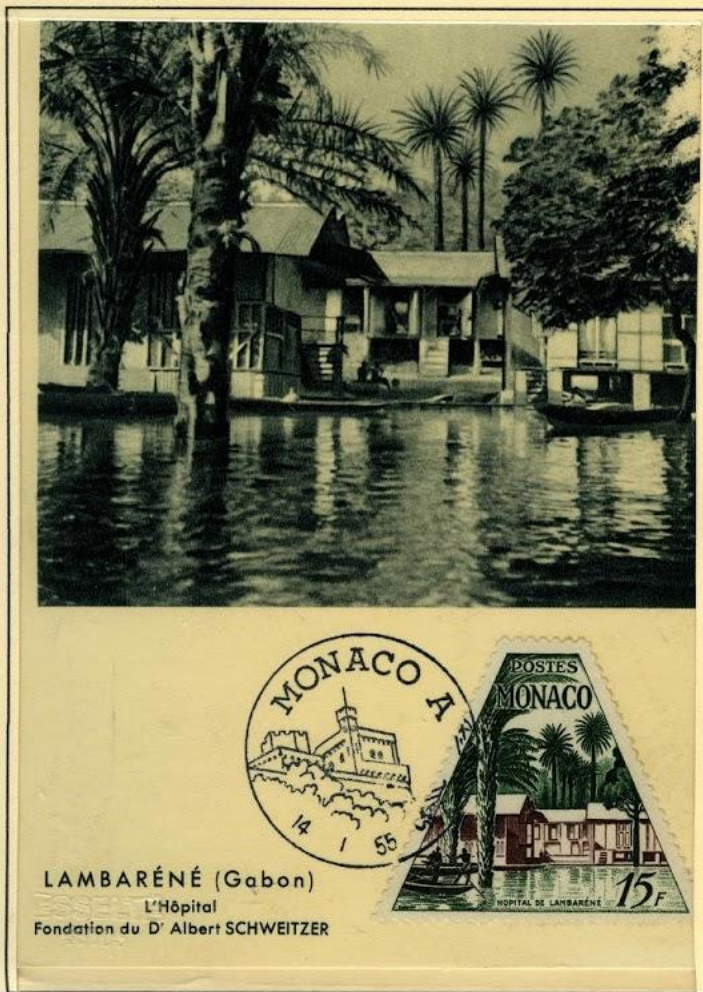

LAMBARÉNÉ (Gabon)
L'Hôpital
Fondation du D^r Albert SCHWEITZER



Carta circulada desde Francia al Gabón en 1975 como Sobre de Primer Día, Marca de llegada en el dorso. Devuelta y no reclamada.

4.2.4 CUIDADO Y APOYO A PERSONAS CON EL VIRUS DEL SIDA

S.I.D.A. es el acrónimo de Síndrome de Inmuno-Deficiencia Adquirida, es una enfermedad que afecta a los humanos infectados por VIH (Virus de Inmunodeficiencia Humana) se extendió y propagó por todo el planeta. El SIDA se descubrió en 1981.

La enfermera es consciente y sabe que las personas que tienen sida deben cuidar de sí mismas tanto como puedan y mientras puedan. Necesitan ser y sentir que son lo más independientes posible

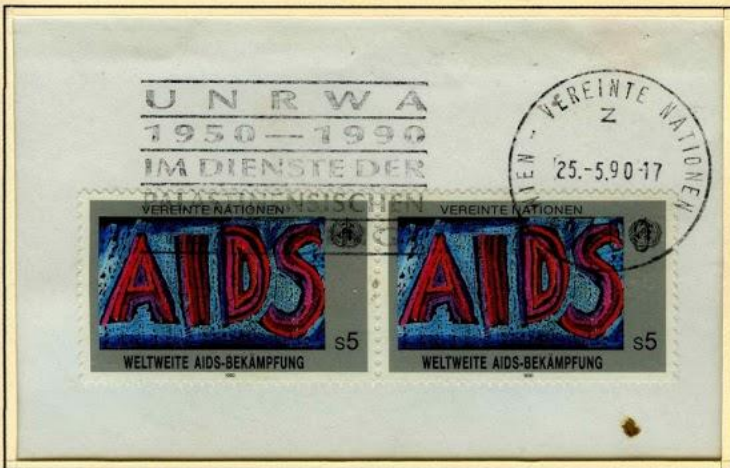

Cancelación mecánica alusiva a la lucha contra el SIDA. Fechador de las Naciones Unidas con su base en Viena 25.5.90

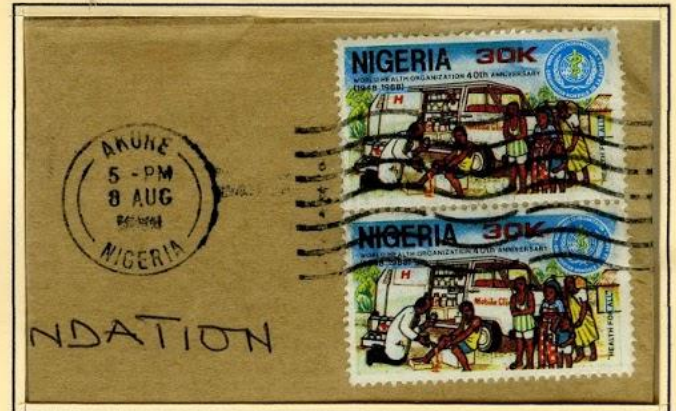

Matasellos mudo de siete líneas onduladas en tinta negra, para sobres pequeños. Fechador en círculo identificador de la ciudad de origen

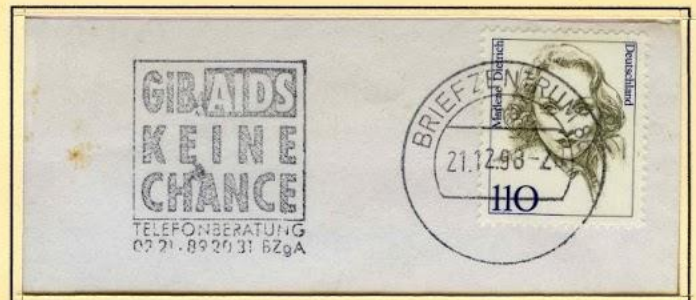

Cancelación fechador redondo 21.12.98. Matasellos parlante: PORTAL DE INFORMACIÓN SOBRE HIV

Sobre enterpostal Pre-franqueado



El VIH/SIDA afecta a los niños más allá del hecho de que estén infectados. Millones de niños que no son VIH positivos sufren sus consecuencias, debido a la pérdida de familiares y a la desestructuración económica y social que causa el SIDA.

4.3.1 LA VIDA QUE PUDO ESCAPARSE DE LA DEBILIDAD DE LA PROPIA MUERTE

La lepra es una enfermedad infecciosa, altamente contagiosa cuando no está debidamente tratada.

Los guerreros de Occidente que habían ido a Palestina a liberar los Santos Lugares (siglo XII) de la dominación musulmana, crearon una orden religiosa militar bajo la advocación de San Lázaro para el cuidado de leprosos. Cuando volvieron de Tierra Santa acogidos por Luis VII que les concedió cerca de París una casa, que pronto **transformaron en un lazareto (Hospital para el cuidado de leprosos)**.



1937, Matasellos con fechador, del Sanatorio San Francisco de Borja, más conocido como sanatorio de Fontilles, Último lazareto de Europa, cerró en 2009.



Frontal de plica Redondela a Pontevedra. **Marca ALCALDÍA DEL LAZARETO** en verde. Servicio Nacional de Salud (S.N.S) a mano en tinta negra y subrayada. Marca redonda GALICIA en doble círculo rojo. Porteo 10, en sepia.



Desde entonces, el Lazareto ha sido un espacio cercado, próximo al mar y construido expresamente para recibir las mercaderías y a las personas durante la cuarentena que se les imponía para evitar epidemias. Junto con los médicos, las enfermeras cuidan a los enfermos con lepra.

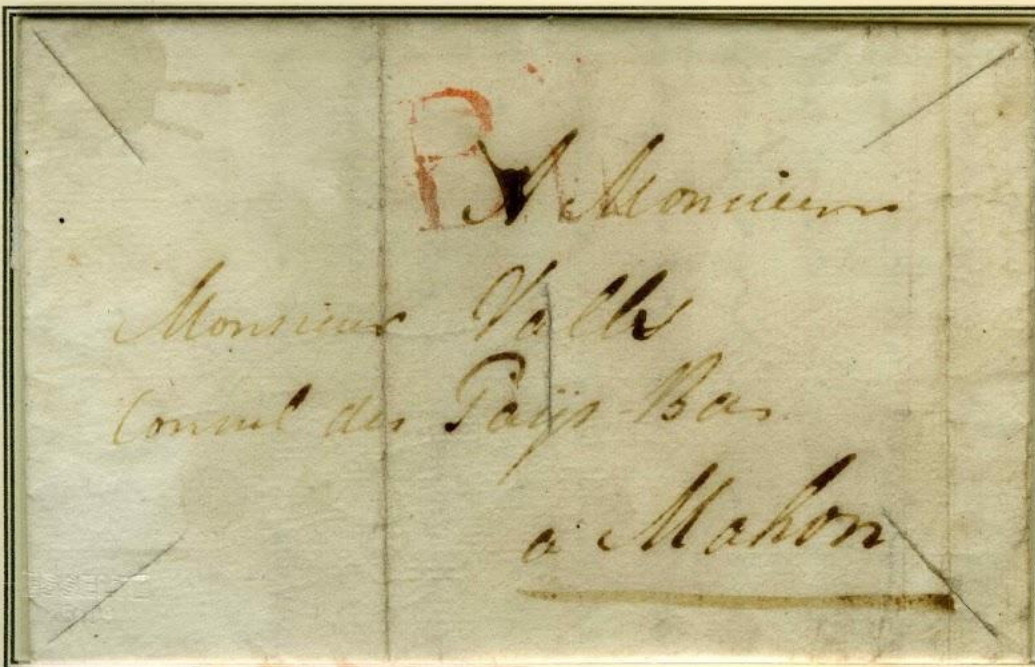

★ 1821, 28.mar. **Carta completa** De Madrid al Cónsul de los Países Bajos en Mahón.

Porteo "B11" cuartos en rojo.

Manchas de vinagre y cinco cortes de desinfección aplicados en el Lazareto de Mahón con objeto de evitar la pandemia devastadora.

4.3.2 CUIDAR EN LA ENFERMEDAD PARA EVITAR EL ESTIGMA SOCIAL DE LA LEPROA

1866, los primeros enfermos de lepra fueron llevados a Kalaupapa, Isla cercana a Molokai, donde sobrevivieron en refugios sobre las rocas, sin comida y sin agua potable. Siete años más tarde llegó el Padre Damián quién construyó la leprosería que aún hoy sigue siendo el hogar de antiguos pacientes que optaron no marchar.



★ Enterpostal indio que incluye sello de 25 r. Cancelación manual en 2004 "Leprosv is Curable" "La lepra es curable"

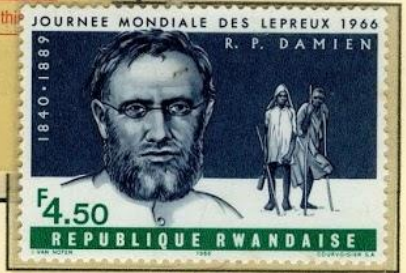

Padre Damián, formalmente Jozef de Veuster, SS.CC. fue un misionero católico belga de la Congregación de los Sagrados Corazones dedicado a la leprosería de Molokai

En la actualidad el equipamiento general de la Leprosería de Molokai está correctamente equipado: Departamento médico, hospital, enfermería, dispensario, casa-cuna, farmacia, almacén, tiendas y viviendas unifamiliares.

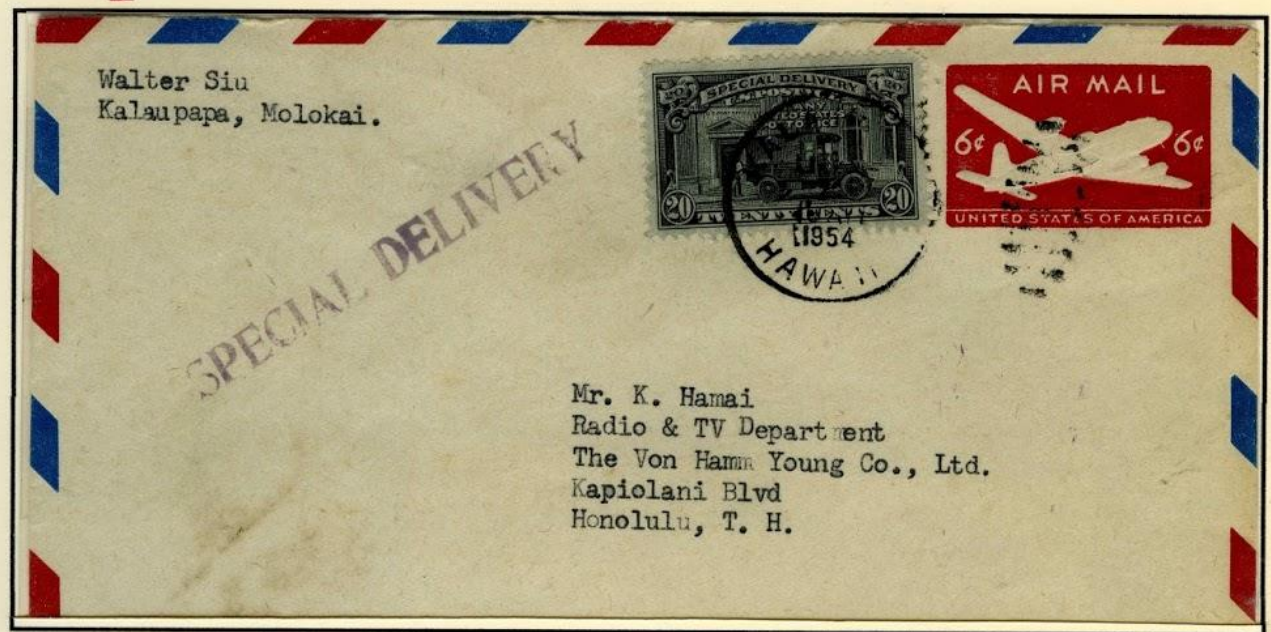

1954, Sobre franqueada con sellos de Estados Unidos "Special Delivery" cancelación manual con fechador de Kalaupapa 1954 HAWAI y otro barrado.. Marca en tinta violeta "ENTREGA ESPECIAL" de la LEPROSERÍA

4.3.3. LA ENFERMEDAD ROMÁNTICA

La tuberculosis es una enfermedad infecciosa que suele afectar a los pulmones y es causada por una bacteria (*Mycobacterium tuberculosis*). Se transmite de una persona a otra a través de gotículas generadas en el aparato respiratorio pacientes con enfermedad pulmonar activa. Bautizada como la "plaga blanca", o "mal du siècle" durante el Romanticismo, cuando se mitificó e incluso se propago la creencia de que su padecimiento provocaba "raptos" de creatividad o euforia hasta el punto de producirse una fase final de creatividad y belleza supremas justo antes de la muerte.



De entre la botánica que cura la tuberculosis se destacan las hojas de eucalipto, representada en el matasellos parlante que cancela el franqueo de la carta que circulo con tarifa para el extranjero desde OSLO a Barcelona fechada 9.4.1957



FRANQUICIA de la Asamblea Nacional Antituberculosa de la Magdalena CASTELLÓN

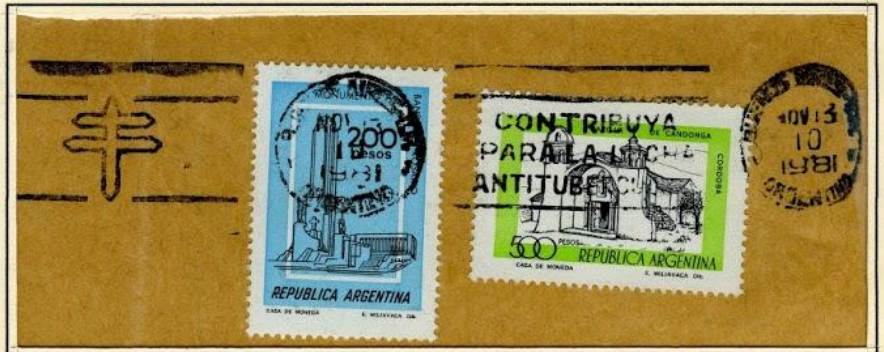

Cancelación con matasellos parlante "contribuya para la lucha antituberculosa" 10 NOV 1981



Anagrama de la Cruz de Carvaca identificativo de la lucha antituberculosa en los países musulmanes que no aceptan la cruz al considerarla signo religioso cristiano



MR. H. R. BEALE,
40, BROUGHTON AVE.,
TRING ROAD,
AYLESBURY, BUCKS,
ENGLAND.

Carta circulada desde Palma de Mallorca a Inglaterra pasando por Barcelona. Franqueada con sellos de beneficencia de 5 cts. color rosa, en bloque de cuatro. Falta el resto del franqueo para completar la tarifa para extranjero. Cancelación manual, matasellos octogonal ambulante ascendente marítimo en el barco de Palma a Barcelona 20.ENE.1954

4.3.4 LA CRUZ DE LORENA SÍMBOLO MUNDIAL DE LA LUCHA ANTITUBERCULOSA

El Consejo de la Unidad Internacional Contra la Tuberculosis (UICT) recomendó, en el Congreso Internacional de Roma de 1928, adoptar como símbolo de la lucha mundial antituberculosa la Cruz de Lorena de doble barra.

Se trata de una cruz de doble travesaño, que figuró en un principio, en las armaduras angevinas y tiene su origen en un relicario de la Vera Cruz, traído de oriente en 1241 por Jean de Alluye conservado en el hospicio de los incurables de Begé.

Prevenção de la tuberculosis
Ponte la vacuna BCG

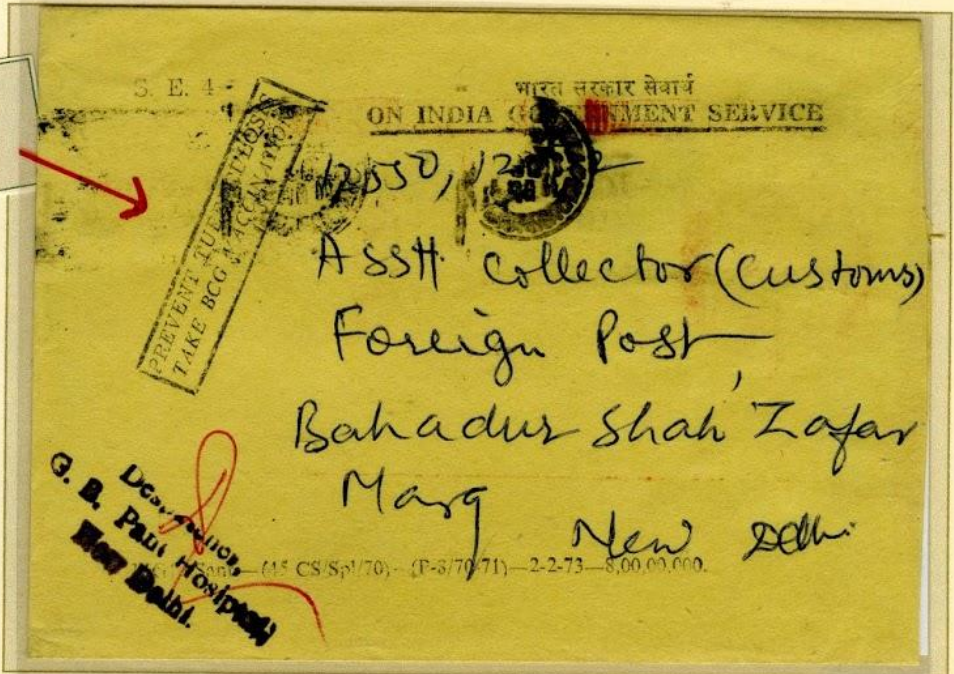

★ **Anverso:** Servicio Gubernamental de la India (subrayado) . Cancelación con tapón redondo en tinta negra.
Texto en recuadro vertical: *Prevenção de la tuberculosis: Ponte la vacuna BCG*
Marca en tinta azul-violeta de las Dependencias del Hospital Pant en New Delhi rubricada con bolígrafo rojo
Reverso: Franqueo mecánico de 0,25 Rupias (cuadrado) y fechador del Pant Hospital New Delhi (redondo) 1977, los dos en tinta roja. Cancelación manual de Correos, tapón redondo tinta negra, el 21.OCT.1977

★ 1946, 22. Dic
Sobre franqueado con sello:
5 cts. Emisión de 1946 para la Lucha Antituberculosa.
Resto de franqueo que conforman la tarifa URGENTE.
Cancelación manual con tapón negro redondo MADRID URGENTE 22.DIC.46.
Matasellos Especial, Fechador, en tinta roja, utilizado únicamente y, como de "Primer Día" el 22 de diciembre de 1946



4.4.1 PROCURANDO CONFORT EN TODOS LOS ENTORNO

Confortar significa dar fuerza, vigor, buen ánimo, ayudar a sentirse menos mal en una situación adversa. Mientras se realiza el cuidado enfermero se puede utilizar la propia voz para confortar a los pacientes regalándoles un momento de relajación. El propósito de la Enfermería incluye el acercamiento entre teoría y práctica, academia y ejercicio profesional y de este modo aportar al conocimiento de enfermería aquél derivado de la práctica

Franqueada con el sello "Enfermería Laboral" cancelado con el matasellos alusivo al Aniversario de la Cruz Roja Alemana en 16.11.53



Efecto franqueado según tarifa internacional 5 Centavos (Colombia-Cuba) al que se le añade SOBRETASA PARA LA CONSTRUCCIÓN, esta segunda estampilla está rota y pegada. Además se incluye 1Centavo como aportación voluntaria para la lucha antituberculosa



Efecto certificado en 1917 en Grecia, con destino en St. Galle, Suiza, con multfranqueo incluido el de la Cruz Roja (Enfermería). Cancelado en Piraeus. Corte de Censura Militar en lateral derecho y posteriormente cerrado con papel engomado

4.4.2 EL CONFORT COMO FINALIDAD AL TÉRMINO DE LA VIDA

El equipo sanitario debe transformarse en un equipo cuidador. El cuidado como medio y la calidad de vida y el confort como finalidad son los objetivos que debemos tener los cuidadores durante la fase final de la vida, tal y como promulgó el Subcomité Europeo de Cuidados Paliativos de la CEE, el 5 de mayo de 1991, al definir los cuidados paliativos.



Tarjeta postal circulada como Tarjeta Militar 29.12.1916
 Colección dedicada a la Cruz Roja por Bayer, según original de von J. Wopfner

En la fase terminal, la mediación, es un procedimiento de resolución de conflictos en base a que una tercera persona imparcial, el mediador o mediadora, ayuda a las partes en conflicto guiando una negociación y orientando en la búsqueda de acuerdos.



Entero de iniciativa oficial producido por la Administración Pública, identificado por el signo del Estado, Escudo de España con corona real cerrada y rodeado por el collar del Toisón de Oro.
 Puesto en circulación para uso exclusivo del SERVICIO NACIONAL SANITARIO, sin efecto de franqueo impreso, que incluye en su reverso Parte Sanitario nº 39 firmado por el Sudelegado de Medicina en Masegar y fechado 18.8.1930 en
 Tardina

4.4.3 INSTRUYENDO EN LA ADAPTACIÓN A LA VIDA INDEPENDIENTE

Adaptación es la palabra que define el período neonatal. A ésta debemos agregar el carácter dinámico del proceso que hace variar el concepto de normalidad en el tiempo. Es la etapa más vulnerable de la vida del ser humano en el período posterior al nacimiento.



Esquina de pliego perforado y con líneas verticales del sello conmemorativo del Congreso de Enfermería Brasil 1953.

Las actividades asistenciales intervienen estrechamente en la satisfacción de las necesidades físicas y emocionales de los niños.



Coin daté, que corresponde a la fecha de impresión del pliego, que queda registrada en la esquina inferior derecha. Engomada y sin dentar

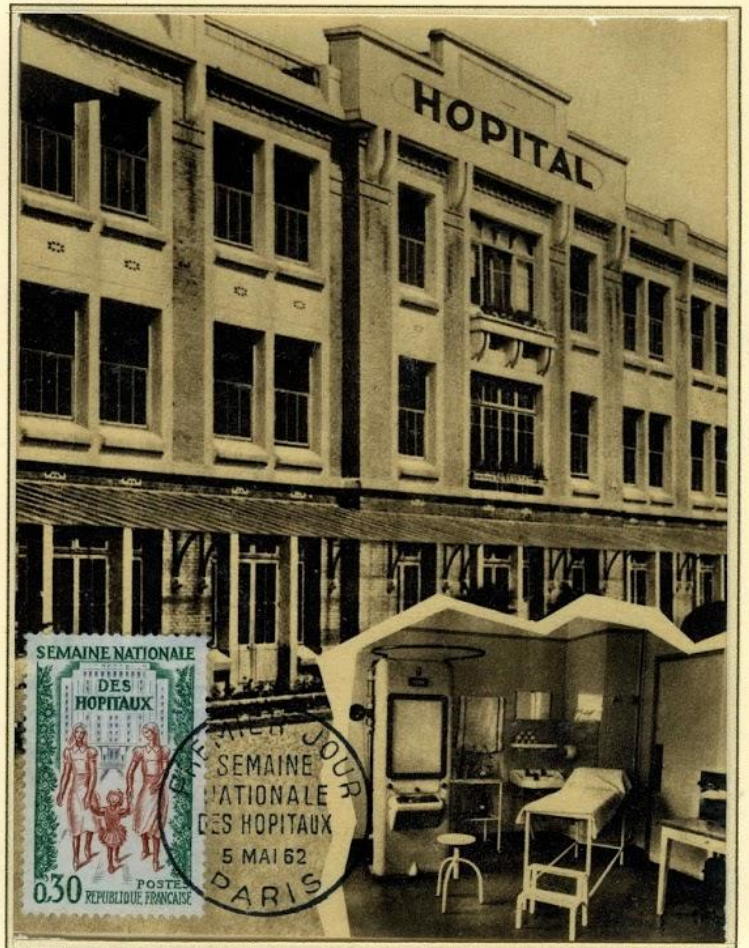

5.- ENFERMERAS PROFESIONALES AL SERVICIO DE LA NACIÓN

Las experiencias de guerras anteriores pusieron de manifiesto la inadecuada preparación de la mayoría de las enfermeras que en ella habían tomado parte. Así se despertó el interés público por la Enfermería y la conciencia de desarrollar programas formativos. En España, la primera vez que se usó el correo para apoyar iniciativas benéficas en el campo sanitario fue con unas **viñetas con la efigie de la reina Doña Victoria Eugenia y la leyenda SALUS INFIRMORUM** aparecidas en 1906. Sin valor postal ni uso obligatorio, aunque sí recomendado, dado el patronazgo real de la iniciativa.



★ 1906, 10 de junio, desde Sevilla a Praga. Tarifa al extranjero, Franqueo: Alfonso XIII de 25 cts, Incluye viñeta de "SALUS INFIRMORUM" promovida por el Dr. Tolosa Latour en apoyo al Sanatorio Marítimo Antituberculoso de Santa Clara en Chipiona, Cádiz. Estas viñetas se vendieron a 10 cts.

Esquina de pliego de serie impresa por Staatsdruckerei de Viena, Empresa Estatal Austriaca Especializada en Productos de Seguridad, Según diseño de M. T. Molina



Efecto certificado en Kolobrzeg (Polonia) el 27.8.1960, con marca de llega a la D.D.R. el 29.8.1960

5.1.2 CUIDAR ENFERMERO

Los cuidados de enfermería se convirtieron en el principal producto que se dispensaba en los hospitales. La salud del adulto se relacionaba con el bienestar físico, emocional y social, del individuo, las familias y las comunidades. La verdadera función de la Escuela de Enfermería era no la preparación sino el servicio y se produjo una verdadera proliferación de escuelas de enfermería, siempre bajo el control y dirección de las autoridades del hospital.



Enterpostal belga de 1940 que incluye selló de 65 c. "los conocimientos y habilidades en el cuidado de la salud"

La capacidad del adulto sano incluye el estado de equilibrio con su entorno socio-cultural, que garantiza su participación laboral, intelectual y de relaciones para alcanzar un bienestar y calidad de vida.



Carta certificada el 13 de octubre de 1958 en Mníchowo Ardiste (Checoslovaquia), sello en el dorso del día 15 a su paso por Zúrich. Marca de llegada el 18 de octubre a la Cartería de Gijón (en dorso).

5.1.3 ESGRIMIENDO LA IMAGEN ENFERMERA

★ *Telegrama de lujo, modelo nº 3, instituido según la disposición de la R.O del 23/1/1923 con el fin de allegar recursos para el mantenimiento de la Cruz Roja. Ilustración de Julio Romero de Torres, artista cordobés que representa a la enfermera con uniforme de la Cruz Roja, de frente al espectador y junto al poste de telégrafos.*



JULIO ROMERO DE TORRES -

PORTE GRATUITO

TELEGRAMA DE LUJO

INDICACIONES DE SERVICIO

Recibido de *mad*
 Et. Oficial,
[Signature]

Srta. Pilar Sancho
Pisones 8. —

BURGOS VALENCIA 5.52. 14 12 12 30 =

a las

O. 23 Enero 1923

T. L. Modelo n.º 3 (Similar al telegráfico)

= INNUMERABLES VENTURAS TE DESEA EN TU

ONOMASTICO = MARTIN =

Esseffe
 46104

5.1.4 COLEGIOS PROFESIONALES

Los Colegios profesionales son actores sociales garantes de la competitividad de los profesionales que, en forma de titulados cada año entrega la universidad al servicio de la sociedad. Por lo tanto, se trata de corporaciones de derecho público, amparadas por la Ley y reconocidas por el Estado, con personalidad jurídica propia y plena capacidad para el cumplimiento de sus fines.

Entre los Presidentes de Colegios provinciales se elige los que conformaran el CONSEJO GENERAL DE ENFERMERÍA del país. De entre los representantes de los CONSEJOS GENERALES de cada país, se elige a los que conforman el C.I.E., INTERNATIONAL COUNCIL OF NURSES, fundado por Bedford Fenwick en 1899.



Franqueo mecánico, en tinta azul, realizada por un franquígrafo.

- Incorpora un código bidimensional matricial de control interno.
- Anagrama del Colegio de Enfermería de Madrid
- Fechador 31/03/09
- CORREOS con su anagrama
- Valor postal 0,32€



Franqueo y Cancelación mecánica, en tinta roja, realizada por un franquígrafo. Franqueo mecánico ESPAÑA 021 valor postal CORREOS. Anagrama del Consejo General de Enfermería de España. Fechador redondo con barra central 04.IV.97



Entero postal japonés sobre franqueado, con sello conmemorativo de la 16 Reunión del CIE, para alcanzar la tarifa aérea Circulado 2.VI.77

INTERNATIONAL COUNCIL OF NURSES

5.2.1 EL CUERPO DE DAMAS ENFERMERAS DE LA CRUZ ROJA

El 18 de mayo de 1917, el Rey aprobó el Reglamento del nuevo Cuerpo de Damas Enfermeras de la Cruz Roja Española. Con ello se cumplía el anhelo puesto en marcha la Reina Dña. Victoria Eugenia, a quién se atribuye el título de **Fundadora del Cuerpo de Damas Enfermeras de la Cruz Roja Española**



MUESTRA
Sobreestampación en negro



WATERLOW & SONS LTD.
Specimen Perforado sobre el 2



WATERLOW & SONS LTD. Specimen



★ (Die proof) Prueba de Punzón, para presentar el sello terminado. en color lila

El diseño reproduce fotografía realizada por Kaulak (fotógrafo de la casa real y sobrino de Cánovas del Castillo), a la Reina Victoria Eugenia de Battenberg.



Únicamente se emitieron sellos de 2 y 50 cts. Impresos en calcografía en la imprenta Waterlow and Sons. Ltd. de Londres. La validez postal de estos sellos es solamente dos días, del 15 de septiembre de 1926 hasta el 17 del mismo mes y año.



★ (Die proof) Prueba de Punzón en color verde, para su aprobación final antes de grabar la plancha



★ (Plate proof) Prueba de plancheta en color definitivo. I.O.K. 1926]

5.2.2 LA META DE LA ACCIÓN HUMANITARIA ES PROTEGER LA DIGNIDAD HUMANA

El momento histórico de la emisión se centra con la contienda de Marruecos y la ocupación militar de la zona del Protectorado español. Estos sucesos provocaron que el Gobierno dispusiera el traslado de tropas para ostener la situación y recuperar el territorio perdido. La Cruz Roja envió un grupo de enfermeras a cuyo frente iba la duquesa de la Victoria, con el fin de instalar hospitales de sangre en las zonas en conflicto, de Melilla y Larache.



Sellos del 1926 con habilitación del 1927 y **nuevo valor 5 PTS. SOBRE 50 CTS NARANJA**

Variedad de transferido año 1627 en lugar de 1927 En los dos sellos del lado derecho

Bloque de 4, un ello ERROR "50" en vez de "55"



Habilitación invertida Nuevo valor 3 CTS:



Sobreimpreso MUESTRA



Habilitación conmemorativa Nuevo valor 3 CTS.



Habilitación conmemorativa roja Nuevo valor 80 CTS

Emissiones conmemorativas del 25 aniversario del reinado de Alfonso XIII, con habilitaciones tipográficas realizadas por galvanooplastia e impresas en la Fábrica Nacional de Moneda y Timbre sobre sellos de la Cruz Roja de 1926. Circulación en 17 de mayo de 1927, validez postal solamente ese día



Habilitación conmemorativa MUESTRA

Habilitación conmemorativa



Pocas eran las posibilidades que las enfermeras tenían en aquellos años para poder sobresalir en el entramado social, pero se supo aprovechar el momento haciéndose merecedoras del reconocimiento social

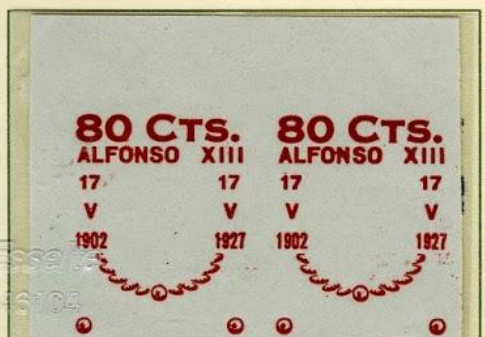

Habilitación conmemorativa con nuevo valor 80 CTS.

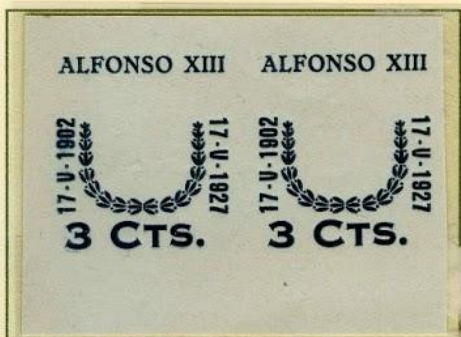

Habilitación conmemorativa Con nuevo valor 3 CTS.



Habilitación Conmemorativa

5.2.3 LA INTERNACIONALIZACIÓN DE LAS CONTIENDAS

El conflicto bélico que asoló España entre 1936 y 1939 marcó su historia durante el siglo XX. Las esperanzas alentadas por la revolución que trajo la Segunda República tocaron la fibra sensible de Europa y Estados Unidos, contribuyendo así a la internacionalización de la contienda y sirviendo de triste ensayo para la conflagración mundial



Sin dentar

★ Sello definitivo con sobretasa a beneficio de la Cruz Roja 45 CENT. + 5 PTAS. Numeración A,000,000 al dorso Tirada: 400.000 sellos



Emisión con fuerte tasa para recaudar fondos para la Organización de la Cruz Roja en el 1938. La serie se imprimió en los talleres de la Fábrica Nacional de Moneda y timbre. El grabado original se debe a Camilo Delhom, del que se sacaron pruebas dentadas y sin dentar

Como enfermeras de la Cruz Roja asistieron a los soldados heridos en la zona nacional y en la republicana



★ 1 jun 1938.- Sobretasa Aérea Tirada: 100.000 sellos Borde de pliego sobrecrito

- 1938, Circulada de Barcelona a Allé les Bains (Francia) el 10-VIII-1938, por Correo Aéreo, :
- Franqueo: Bloque de 4 sellos EMISIÓN DE LA CRUZ ROJA DE LA REPÚBLICA (1-VI-1938), en plena Guerra Civil.
 - + Sello idéntico con habilitación tipográfica CORREO AEREO (Aéreo + 3pts.)
 - Muñada, Tasada con 30 cts a su llegada a Ameli Les Bains, por franqueo insuficiente, para completar la tarifa.
 - Cancelación: Marca hexagonal CORREO AEREO BARCELONA CAMBIO
 - Marca al dorso, redonda, negra, con la fecha de llegada, el 16-8.38

5.2.4 ENFERMERAS Y VOLUNTARIAS EN LA GUERRA CIVIL ESPAÑOLA (1936-39)

Con el comienzo de la Guerra Civil, la formación de enfermeras, que en España se había iniciado en el 1915 quedó suspendida. Sin embargo, la difícil situación sanitaria dio lugar a que mujeres voluntarias realizaran cursillos en diferentes organismos y asumieran el nombre de ENFERMERAS. Fueron conocidas como: *Enfermeras Sociales, de la Falange, Militares, de Guerra...*

1939, 26 nov. Tarjeta Postal
circulada en el interior de
Barcelona.
Franqueada con el sello de 50cts
REPUBLICANO y varios locales y
de beneficencia sin valor postal.
La Tarifa para interior en ese
momento era solamente de 45 cts.



★ 1937, 21 oct. Sobre y carta manuscritos y fechada, en papel del Comité Central de la Cruz Roja Española, en Alcoheté
Franqueo con el sello de 15 cts de Concepción Arenal + 30 cts de Jovellanos, los dos de la REPUBLICA de 1933.
Cancelación mecánica, líneas onduladas entre los fechadores redondos en ciudad de origen: GUADALAJARA, zona republicana.
Marca redonda en reverso a su llegada a Madrid, en la ESTAFETA DE CORREOS el día 28 de octubre



Escrito 45104

5.3.1 CARTAS DESDE Y HACIA EL FRENTE

En estos textos, en las cartas enviadas desde y hacia el frente, encontramos el testimonio de unos hombres que muestran sus sentimientos y demuestran que, en tiempos de espanto, la emoción busca un lugar para los afectos y hace más necesaria que nunca la ternura.



Circulada desde Madrid al Tren Sanitario Midi nº 305. 10 cts. Cid y tres ejemplares 20 cts. Gral. Franco. Según tarifa del 10 de enero del 1939. En el reverso Censura de Madrid 1939



1938, De Barcelona a París 30-MAY. . Franqueo 35 cts, al que se añade una viñeta SINDICATO UNICO DE SANIDAD AIT FAI de 10 cts + Local .Aynt. Barcelona, los dos sin valor postal.
A su llegada se tasa por falta de franqueo con 30 cts.



Essaite
3104

5.3.2 TELEGRAMA DE LUJO EMISIÓN DEL CORREO ESPAÑOL, AL AMPARO R.O. 23 ENERO 1923

★ Modelo nº 3 iluminado por el pintor **Juan Antonio Benlliure**. La enfermera de la Cruz Roja ayuda al soldado herido, por detrás un grupo de ambulancias y en el cielo se puede ver la avioneta sobre el pueblo. **El documento fue utilizado en 1931 durante la II República**, y en él que se hicieron correcciones a mano con tinta china, para borrar los signos de la monarquía. Se sobrepintó la franja inferior de la bandera en color morado y se transformó su escudo nacional en gorro frigio (símbolo republicano). De igual modo, el escudo de Correos se pintó, también a mano, con tinta china negra y cambiando la corona real por el gorro frigio.



Tipo lit. A. Ángel Alcega S.m.C. - Madrid



PORTE GRATUITO

TELEGRAMA DE LUJO

INDICACIONES DE SERVICIO

Recibido en *Gerona*

En ORIGINAL
[Signature]

Sr. D. Joaquin Sala

Caspe 55 - 1º - 1ª

Barcelona

Barcelona de Puigcerdá n.º 501 palabras 9 depositado el 16 a las 10'30

Felicitats

Antoni

5.3.3. II GUERRA MUNDIAL. LAS ENFERMERAS YA FORMAN PARTE DEL CUERPO MILITAR

Cuando se desencadenó la II Guerra Mundial (1939-1945) el papel de las enfermeras había evolucionado. Ahora las enfermeras estaban acostumbradas a la organización, tenían un amplio conocimiento del cuidado de las heridas de guerra y estaban preparadas para atender a una población en conflicto.

De 1926 a 1952 estos sellos se imprimieron alternados en la misma hoja pero en diferente idioma. Censura militar en origen y a la llegada a Estados Unidos



Reverso

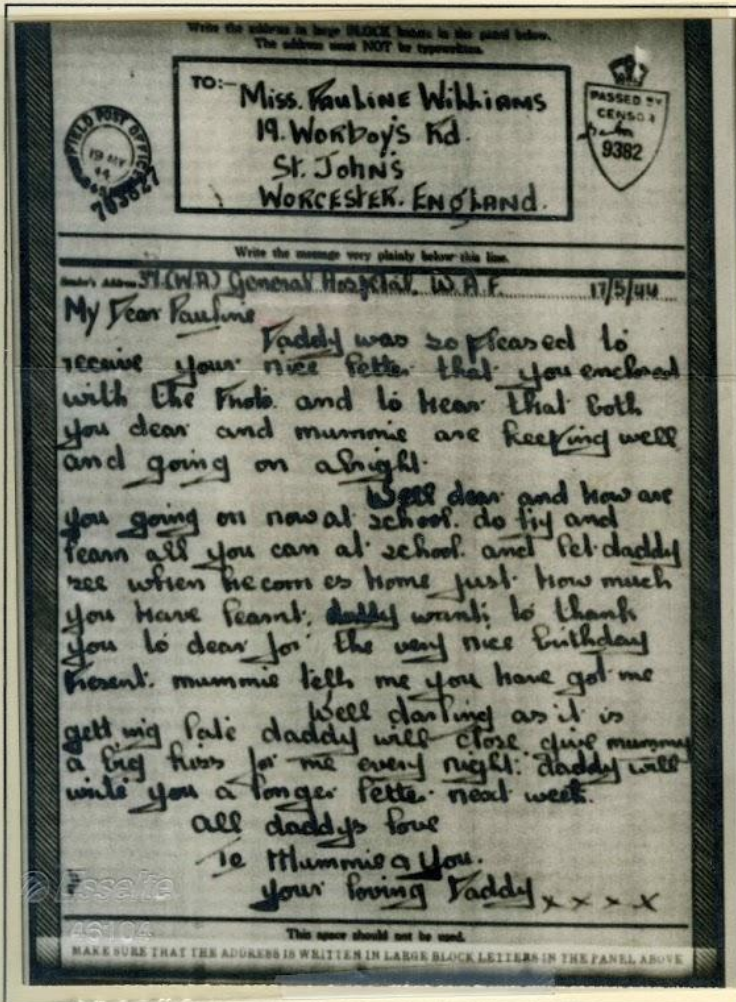

Emisión de sellos de Bohemia y Moravia, zona checa ocupada por los alemanes del 1939 al 1945, es por lo que aparece el águila y la cruz gamada en el escudo de la bandeleta.

1914, V - Mail Estandar, revelado, conteniendo simplemente el texto de la carta, enviado desde el Hospital General W.A.F. en Sudáfrica a Worcester, Inglaterra el 17 de mayo de 1914
Marca, numeración, firma y fecha, del Censor en la Esquina superior derecha del documento.

V (Victory) - Mail (correo) V, o por correo Victory, fue una herramienta muy valiosa para los militares durante la Segunda Guerra Mundial. El proceso se originó en Inglaterra y consistía en la microfilmación de las hojas de la carta.

De manera que el espacio destinado a enviar sacos de correspondencia, al enviar solamente sus copias microfilmadas, ahora se podía utilizar para material bélico.

5.3.4 ARMADO CON UN BOTIQUÍN HABÍA QUE ESQUIVAR LAS BALAS PARA ACERCARSE A LOS HERIDOS

Su misión consistía, principalmente, en dar asistencia sanitaria que permitiera a un soldado herido o enfermo llegar al hospital de campaña. Son los sanitarios y enfermeras Son ellos los que detienen la degradación del cuerpo y le permiten resistir hasta que un médico pueda curarlos.

1941, Circulado desde Bedburg-Ham en Kleve al Hospital Lazareto de la Marina el 12.11.1941
 Carta enviada por la enfermera al Dr. Del Hospital.
 Circulada con franquicia militar "Correo de Campaña" alemán

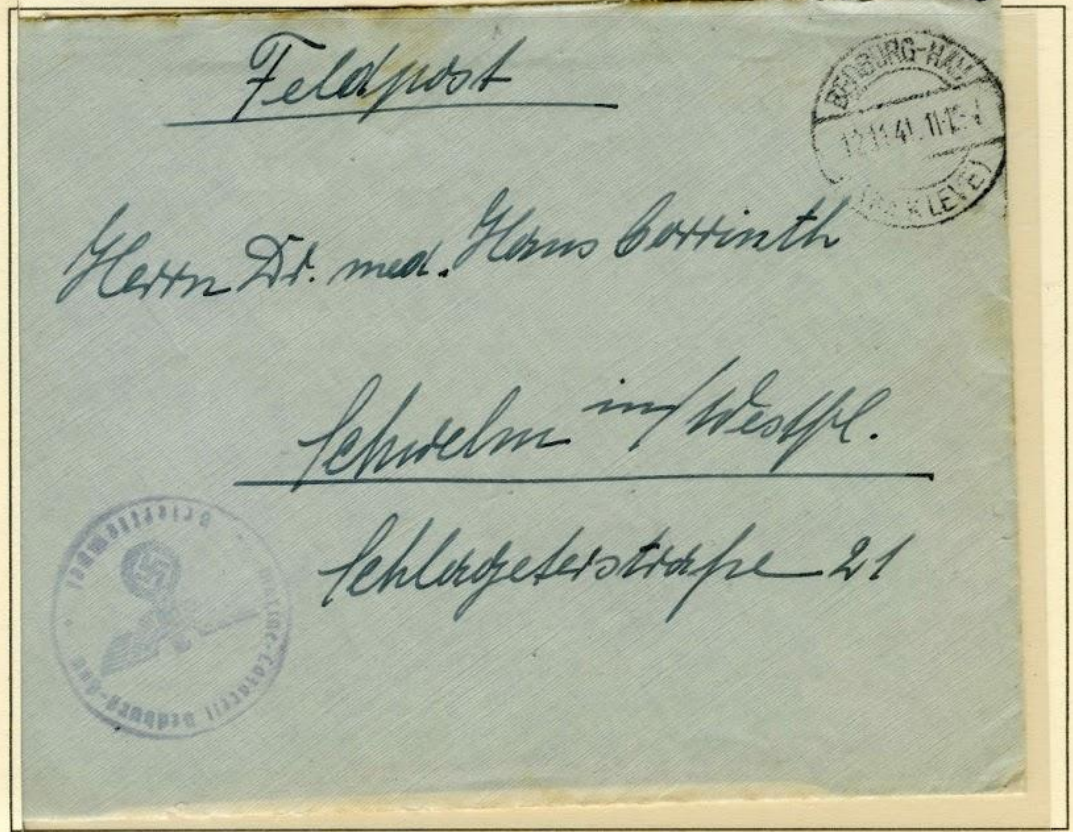

Lo más importante era su equipo sanitario. Solía llevarse en dos o más mochilas pequeñas, repartido, de forma que si perdían una mochila podían recurrir a la otra.



1942, Sobre certificado en CEYRESTE,

En el reverso se incluye los 3 francos, en sellos de 1 y 2 cts, que faltan para completar el franqueo

5.4.1 ENFERMERAS Y HERIDOS A BORDO DEL TREN Y CONVOY HOSPITAL

El tren se había convertido en tosca ambulancia que viajaba de estación en estación hasta retaguardia y, fue en las estaciones donde se establecieron enfermerías de intercambio. Las enfermeras estaban preparadas especialmente para proporcionar cuidados sanitarios a los soldados heridos, ahora colocados en literas de tres a ambos lados de los vagones de carga.

Tarjeta con Franquicia violeta en horizontal "SERVICES SANITAIRES FRANCAIS INFIRMERIE DE GARE DE GÈNES" Marca negra redonda de salida en Génova "REPUBLIQUE FRANCAISE SERVICE DE SANTÉ (1918)



La evacuación de heridos se realizaba por todos los medios de transporte: tren, convoy de coches y camiones, avión o barco y las enfermeras sirvieron en esos transportes durante toda la guerra.

★ 1916, Tarjeta de Correspondencia CON FRANQUICIA Circulada por convoy de automóvil el 17 abril 1916 desde la SECCION SANITARIA Nº 70 DE PARIS, hacia Dijon

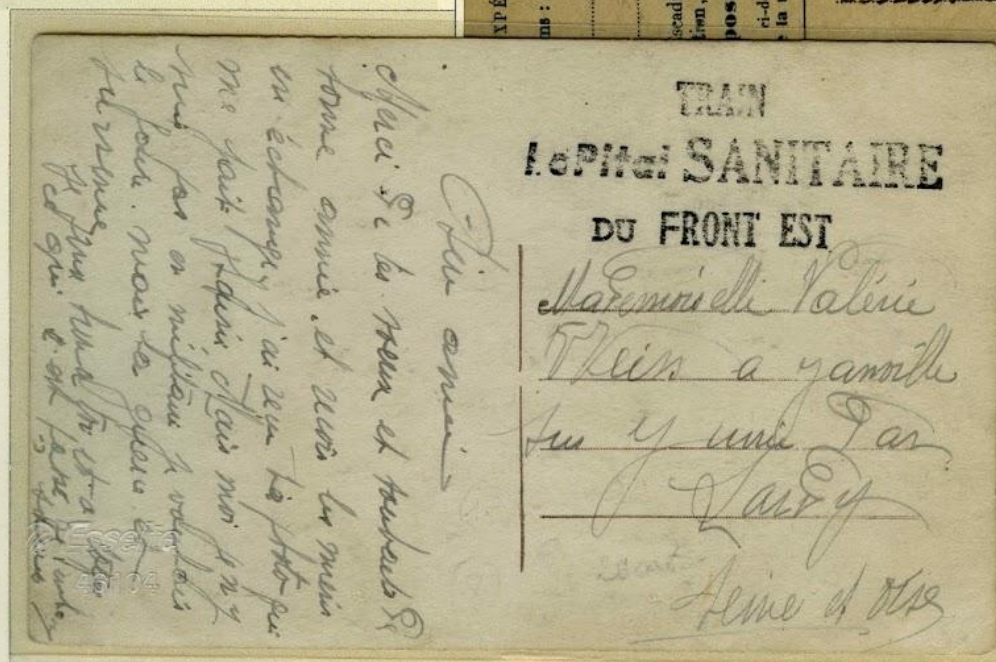

★ Tarjeta circulada durante la II Guerra Mundial, en territorio francés, sin fechar, sin franqueo y, con marca horizontal que hace de franquicia del TREN L ou Pital SANITAIRE DU FRONT EST estampación en tinta negra

5.4.2 ACCIÓN HUMANITARIA EN TIEMPOS DE GUERRA

El concepto de **acción humanitaria** es muchas veces utilizado indistintamente con el de **ayuda humanitaria**, y éste con el de **ayuda de emergencia** o, incluso, al de . Sin embargo, con las reservas que impone la diversidad de enfoques existentes, de la bibliografía especializada parecen desprenderse en general algunos rasgos diferenciadores.



En el 2000, dentro de los actos de celebración del Milenio, Canada emitió este sello de 46 c. para honrar la memoria de las Enfermeras Pauline Vanier y Elizabeth Smellie quienes se distinguieron por su labor humanitaria durante las dos Guerra Mundiales. La serie fue impresa por Ashton-Potter Canada Ltd, siguiendo el diseño de Margaret Susan Isсенman basado en una fotografía recuperada de la Galería nacional canadiense.



Hojita Bloque, con goma y sin dentar



Sello esquina superior derecha de pliego, perforado con peine de agujas. Suave marca de colores de imprenta en el borde derecho del pliego. Inscripción descriptiva de la imagen en el borde derecho del bloque

La **acción humanitaria** encierra un contenido más amplio que el de la ayuda humanitaria. Incluye no sólo la **provisión de bienes y servicios básicos para la subsistencia**, sino también, sobre todo en contextos de conflicto, la **protección de las víctimas y de sus derechos fundamentales mediante labores como la defensa de los derechos humanos (advocacy), el testimonio, la denuncia, la presión política (lobby) y el acompañamiento.**



8 JULIO 1941 De Oña (Burgos) a Orán (Argelia)
 Franqueo 40+30 = 70 c.
 Tarifa sobre al extranjero
 Censura oval de San Sebastián y banda de cierre censura de San Sebastián.
 Dorsó: rodillo de tránsito de la ESTAFETA DE CAMBIO A MADRID

5.4.3 CIENTOS DE RELÁMPAGOS ESTALLAN EN EL AIRE

Mientras los gobiernos reclutaban hombres para matar en la batalla, las Enfermeras de la Cruz Roja orientaron los cuidados y la atención a los soldados heridos en los principios de la beneficencia, la compasión, el respeto y la humanidad hacia el ser humano, procurando la salud y favoreciendo la calidad de vida de los soldados heridos.

Aerograma con sellos impresos de 3d + 3d Enfermera Salud Comunitaria de Cap Town (Sud-Africa) Cancelación mediante tampón redondo negro con fechador 30-9-45 en Inglaterra

El canto de la luz se transforma en un grito de traqueteo, que ahora llena el aire durante horas. Cada noche es la misma imagen impresionante, cientos de relámpagos estallan en el aire

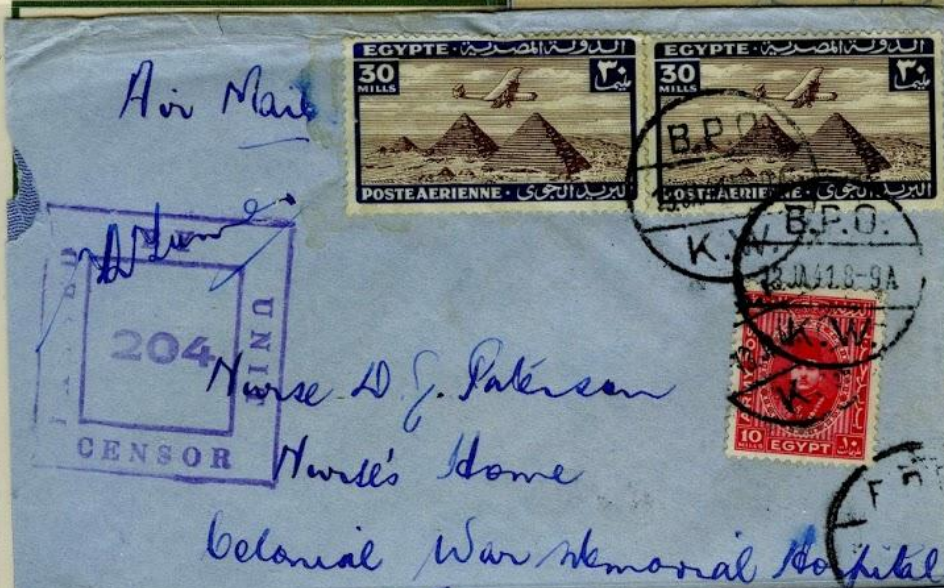
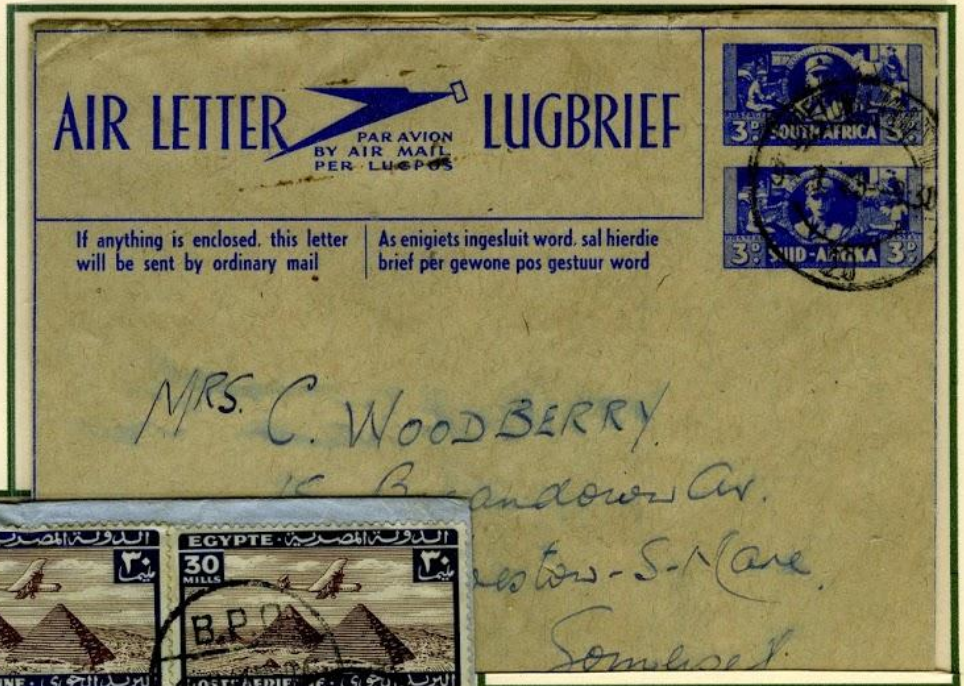

Sobre enviado como correo aéreo militar (1941) por personal militar neozelandés en Egipto al "Nurse's Home, Colonial War Memorial Hospital", en Suva, Fiji
Marca violeta de la Unidad del Censor 204

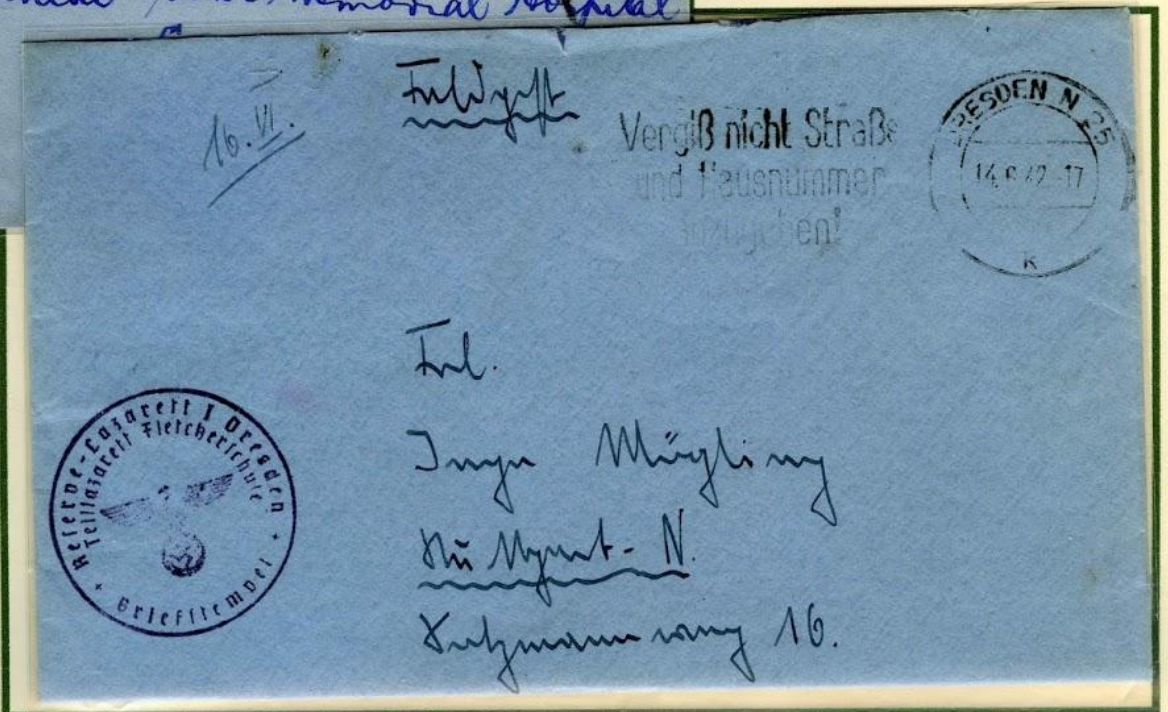

Carta enviada desde un lazareto alemán en Dresden el 14 de junio de 1942. Marca de franquicia del lazareto alemán con la cruz gamada en el centro.

5.4.4 DIMENSIONES HISTÓRICAS DE LA ENFERMERÍA EN LOS CONFLICTOS BÉLICOS

La guerra ha constituido un fenómeno permanente en la historia de la humanidad, pero después de la II G.M.

- Las mujeres **tomaron conciencia de su valor social** y se sintieron alentadas a reclamar el derecho al sufragio.
- Por primera vez la **escritura femenina** se hizo eco de los horrores de la guerra y la posguerra.
- Se desarrollaron **conocimiento de técnicas** y cuidados de heridas.
- Las **enfermeras adoptaron interpretaciones** personales de situaciones experienciales
- Germinó en occidente la **necesidad de contar** con un sistema de seguridad social para la población, esta orientación hacia la persona determinó la diferencia entre medicina y enfermería.
- De este modo **se sentaron las bases para la Enfermería como Disciplina** en la que van a tener especial relevancia Dorotea Orem y Virginia Henderson

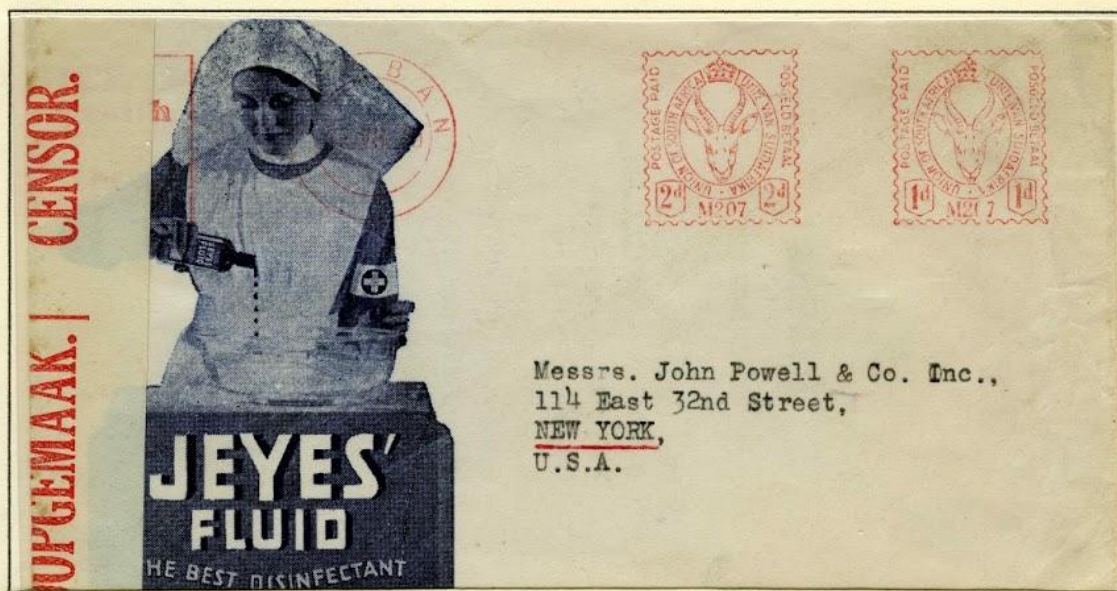

1940, Sobre franqueado mecánicamente con dos estampaciones de: 1d y 2d. Cancelación en el mismo rodillo, también en tinta roja, el... VII - 40. Papel engomado en el lateral izquierdo con **texto de la CENSURA** en Sud-Africa

1914, Carta enviada en por un soldado de las Tropas de Ocupación de Maruecos Oriental, dirigida a una Enfermera en la Maternidad Carcassonne, **FRANQUICIA** en la **MARCA REDONDA NEGRA GRANDE**, que está por debajo. En la **MARCA** que se superpone: estampación de Correos ilegible



Marca de llegada en el reverso, redonda en tinta negra 1914

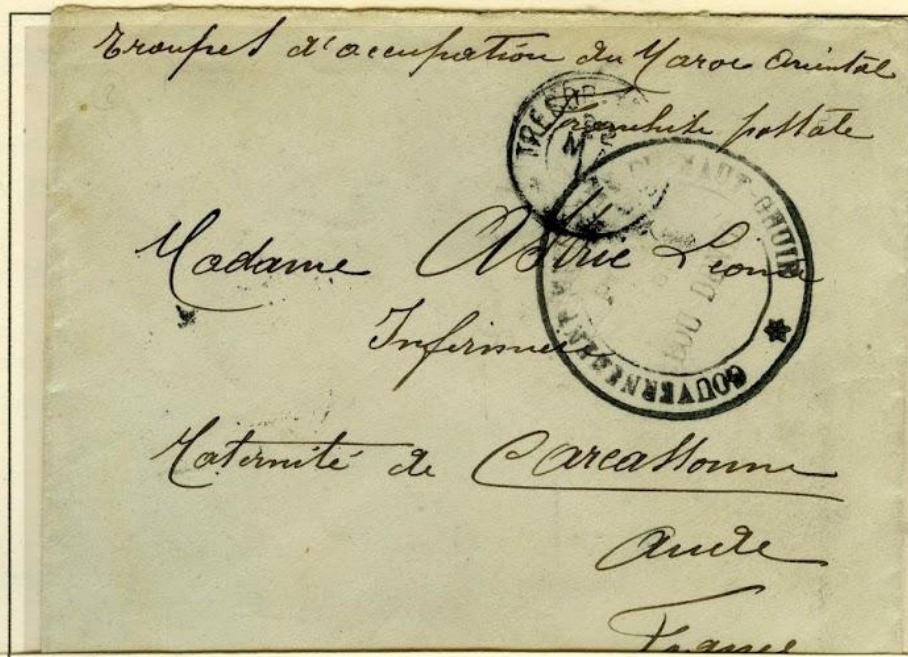

6. ENSEÑAR ESTRATEGIAS PARA EL PROPIO AUTOCUIDADO

El autocuidado es la práctica de actividades que los individuos realizan en favor de sí mismo para mantener la vida, la salud y el bienestar. Se trata de una acción adquirida, hay que enseñarlos y aprenderlos dentro del contexto sociocultural.



1963, **Certificado Exterior** de Correos de Costa Rica, con registro de llegada a Chicago el 18 de SEP. Franqueada con cinco sellos de 20 cts. **Tarifa aérea. Marca de entrega inmediata** en el reverso



Enseñar la importancia de la adhesión al tratamiento



Enseñar la estrategia del descanso para la convalecencia

1900, **Enterpostal Sello** impreso de 5 Pf "Germania Reichpost tipo 1900".

Cancelación conmemorativa concordante:
Exposición en Francfort para los Cuidados a los Enfermos

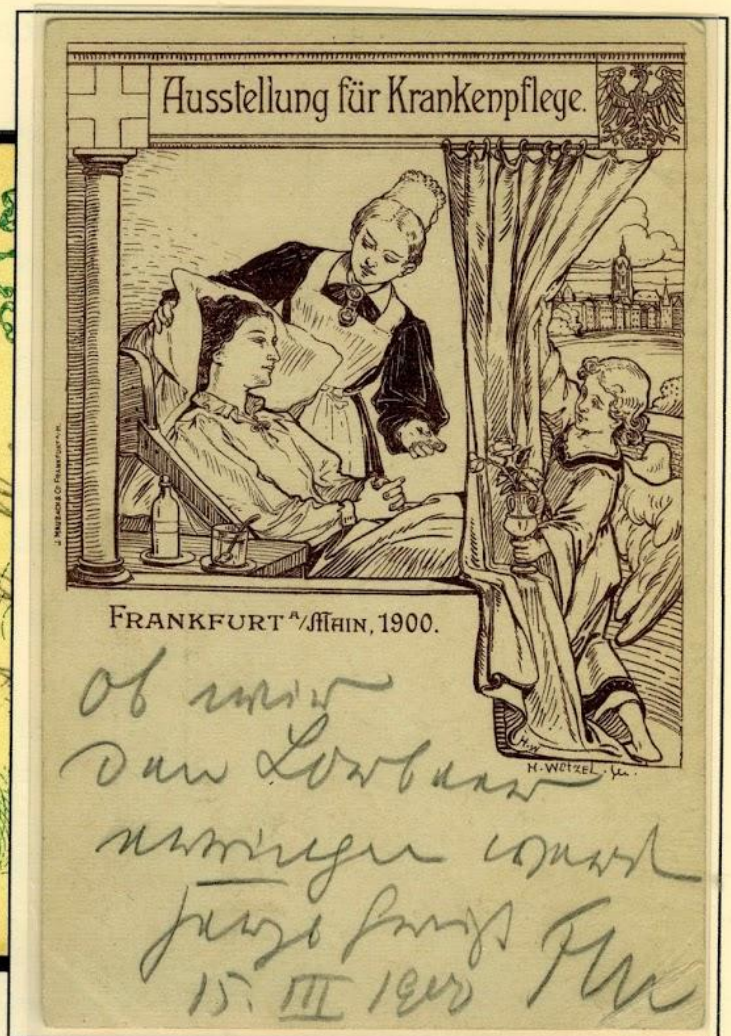

6.1.2 CUIDADOS DURANTE EL EMBARAZO Y CONSULTA PRENATAL

La salud de la mujer embarazada incluye el bienestar emocional, social y físico y está determinada por el contexto biológico, social, económico y político en el que se desarrolla su vida.



Anotación clínica durante embarazo



Control signos vitales



La enfermera ausculta el latido fetal

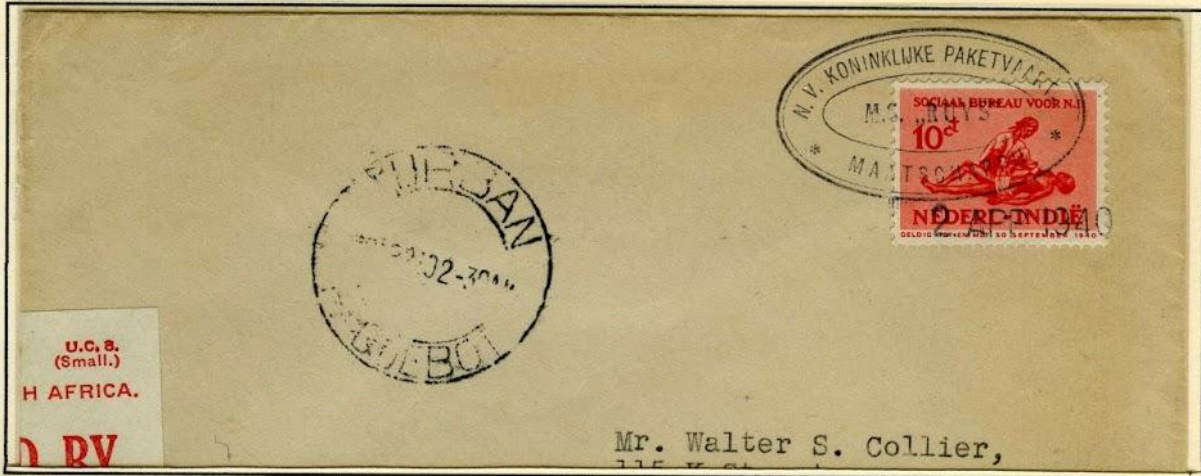

★ 1940, Carta circulada con el sello de 10 ct. Cancelado con la marca ovalada azul de la Koninklijke Paketvaart-Maatschappij (KPM) fue una empresa de transporte marítimo holandés, que mantiene las conexiones entre las islas de Indonesia (anteriormente Indias Orientales Holandesas o NEI). La carta la transportó el buque de pasajeros "R U Y S" (lo pone en el centro de la marca) el 2 APR 1940 (2 de abril) que operaba con África del Sur. Banda papel sobrepuesto en su lateral izqdo. Informando de que ha sido abierto por la CENSURA

★ 1948, Franqueo Tarifa Aérea de 1948, para el extranjero con sellos de 1946 sobrecargados en negro con nuevo valor en 1947



6.1.3 MIMANDO LA INFANCIA PARA PROTEGER EL FUTURO

Es durante los últimos años del siglo XIX y los primeros del XX cuando se dan los grandes avances en el cuidado infantil, como consecuencia de las condiciones sociales y económicas del entorno, el especial avance en la condición de la mujer y la generalización de algunas mejoras sociales: la alimentación, la higiene, el bienestar...



★ 1956, Certificado en Dusseldorf el 21.12.1956 con "Acuse de recibo" Eirschreiben

Destino a Stuttgart.
Franqueo con dos sellos (20+10 y 40+10)
"Atención a la Infancia"

Animar a la madre a manifestar verbalmente los miedos y a hacer preguntas sobre la vida y salud de su bebé, como estrategia del propio Autocuidado

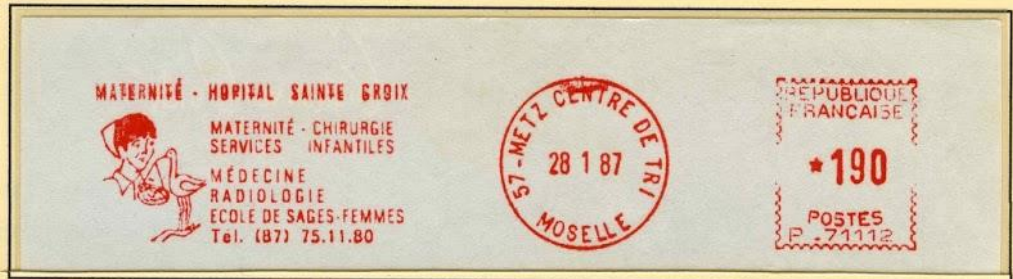

1987, Franqueo mecánico impreso directamente en el sobre, con motivo alusivo a la empresa que franquea el efecto MATERNIDAD DEL HOSPITAL Metz 28.1.87



1957, Prueba de impresión del sello de 1957 "El peso en la infancia" de la emisión de Corea del Norte

6.1.4 EL AUTOCUIDADO Y LA AUTOESTIMA EN EL PREESCOLAR

Con el fin de prevenir dificultades y enseñar a los niños sobre el cuidado del cuerpo, sobre la importancia de no guardar secretos y de saber en quién confiar. El objetivo de estos autocuidados al preescolar es que niños y niñas vayan adquiriendo herramientas para desenvolverse dentro de los distintos espacios de acción que tendrán que ir abarcando a medida que van creciendo.

1938, Tarjeta franqueada en Cuba con tarifa para extranjero, a la que se le añade la viñeta de 1¢ del Consejo Internacional de la lucha antituberculosa en la que aparece la enfermera



Muchas veces a la falta de autocuidado, se suma una actitud de autocritica que los lleva a rechazar partes de sí mismo. Oaklander (2006) sostiene que "la aceptación de todas las partes de uno mismo, aun las más odiosas, son un componente vital de un desarrollo sano y no deteriorado".



1949, Carta franqueada con la emisión de 1949 con sobretasa a beneficio de la Cruz Roja. en REYKJAVIK, capital de Islandia, con tarifa para certificado, nº 745. Con destino a Malmö, ciudad de Suecia,

6.2.1 PREOCUPARSE Y OCUPARSE DE LA INFANCIA ES CUESTIÓN DE ENFERMERÍA

Educar el autocuidado significa informarles, enseñarles a evitar riesgos innecesarios y a responder a situaciones de amenaza. Tal como se mencionó anteriormente, la enseñanza del autocuidado debe equilibrarse con la supervisión y la protección por parte del adulto adecuándose a la etapa del desarrollo.

SPECIMEN



Prueba de color

¿Cómo enseñarles? Aprovechar situaciones cotidianas que abren la oportunidad para hablar del tema deseado.
Evitar las conversaciones únicas con exceso de información
Hablar lenguaje sencillo, claro y directo

STATE OF OHIO
DEPARTMENT OF HEALTH
1ST DISTRICT OFFICE
S. Court Street
Athens, Ohio
not called for in ten days

A Birth Certificate
PROVES
YOU'RE "YOU"



1958, Franqueo mecánico impreso directamente en el sobre, con motivo alusivo a la empresa que franquea el efecto resaltando la importancia que tiene el Registro o Certificado de Nacimiento. FEB.17.58 Athens, Ohio, Estados Unidos



Essays



1910, Carta circulada Francia-Alemania en 1910. **Certificada** y cancelada en Colmar, ciudad en el departamento de Alsacia del Alto Rin, el 28-X-1910. **Franqueada** con tarifa para exterior francés 90c. + 25c tarifa certificado (5+30+15+40+2+5+20). **Marca de llegada** a la Estafeta de Correos nº 1 de Tübingen el 31-OCT.1910

6.2.3 CUIDARNOS ES QUERERNOS

Desarrollar conocimientos de autocuidado de la salud, promoviendo estilos de vida saludables, previniendo futuros problemas y propiciando la mejora de la calidad de vida comunitaria. Reconocer los peligros, para la salud, de algunos hábitos nocivos., Descubrir los sistemas de nutrición y alimentos adecuados para dar mayor energía y vitalidad. Reconocer e implementar acciones de higiene personal.



1947, Carta franqueada con el sello de 1947 DE 1\$ "RETRATOS ILUSTRES" + un benéfico, habilitado en rojo, 1c. 1947. Cancelada en la habana con fechador el 3 dic 1947



También serán objetivos enfermeros:
 - Apreciar la vida en todas sus formas.
 - Cuidar el medio ambiente.



Søknad om tillatelse til kjøp av arbeidsklær

Tillatelse til kjøp av arbeidsklær gis bare dem som på grunn av sitt yrke har absolutt behov for spesielt arbeidstøy, f. eks. kroppsarbeidere som fiskere, sjøfolk, industri-, jord- og skogsarbeidere og personer som av hygieniske grunner må ha spesielt tøy (leger, sykesøstre, veterinærer o. l.)

Ved søknad om arbeidstøy **må** de nedennnevnte varebetegnelser brukes:

- Arbeidsbukse av bomull.
- Arbeidsbukse av vadmøl eller cheviot (pris ikke over kr. 25,-, størrelse ikke under nr. 44).
- Arbeidsjakke av bomull.
- Arbeidsbusserull av bomull.
- Arbeidsforkle med ermer.
- Arbeidsforkle uten ermer.
- Kjeledress.
- Overall.
- Lager-, laboratorie- og legefrakker.
- Bruksljetøy, bukse.
- Bruksljetøy, jakke.
- Bruksljetøy, frakk.
- Bruksljetøy, forkle.
- Bruksljetøy, ermer.

Av den utfylte søknad må det tydelig fremgå hva slags arbeide søkeren har, hvilket normalt årsbehov og hvilke beholdninger søkeren har av de søkte varer. (Herunder også de som er i bruk.)
 Selvstendige erhvervsdrivende må i rubrikken for arbeidsgiverens attestasjon selv fylle ut denne rubrikk.
 Som arbeidsklær regnes ikke uniformer.

Kortet må fylles ut med blekk!



Til Forsyningsnemnda i

.....

.....

.....



1927-28, ENTEROPOSTAL -- Tarjeta especial para pedidos de -bienes racionados-.

Sello tipo "León", + la sobretasa correspondiente al coste del formulario.

Reverso: Demanda de autorización para compra de ropa de trabajo. Autorización de compra de uniformes únicamente para aquellas profesiones con necesidad de ropa especial: médicos, enfermeras, veterinarios, marinos, laborantes, granjeros...

6.2.4 LA ENFERMERÍA LIDER EN EL AUTOCUIDADO DEL PACIENTE

El aumento de la esperanza de vida marca un futuro en el que el autocuidado es un pilar clave para la salud de la población. Es por esto que, de forma general, el modelo de autocuidado de Dra. Orem enseña el autocuidado a la población.



★ 1954, Tarjeta máxima, triple coincidencia: imagen, sello, cancelación.

Emisión de la Cruz Roja Francesa. Argelia 1954



ALGER. — Hôpital Verdun de la Croix-Rouge Française



Circulada desde Polonia a los Estados Unidos, franqueada entre otros, con el sello de 1959 "La Enfermera Visitadora". Cancelación manual con marca redonda negra el 27.7.65 en Bielsko-Biala, ciudad del sur de Polonia



1939, Efecto circulado de Paris a Lisboa. Su franqueo incluye dos sellos de Beneficencia (65+60 c) obligatorios durante el periodo de guerra. Cancelación mediante rodillo mecánico en tinta negra el 13.1.1939

6.3.1 COMUNIDADES RELIGIOSAS ENTREGADAS A LA VIDA Y LA SALUD DE LA INFANCIA

La malnutrición, las dificultades en el acceso a la educación, situaciones de guerra, enfermedades, abandono y desprecio social fue el entorno en que muchos niños y niñas se debatían para sobrevivir a lo largo del S. XVIII. Pero mucho antes que cualquier otra institución, las comunidades religiosas ya se encontraban cuidando, atendiendo y defendiendo a los enfermos,

1966, Efecto circulado como impreso "B Economique". El sello de 65,00 se emitió para conmemorar el Centenario de la llegada a Islandia de la Orden e Enfermeras Religiosas de San José



Enseñar al paciente estrategias para comprender la información relacionada con el proceso de enfermedad específico.

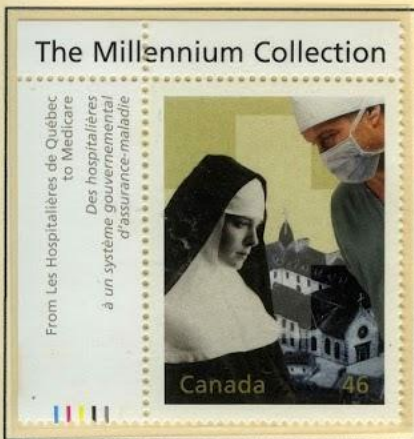

Homenaje a las Religiosas Agustinas Enfermeras Hospitalarias.

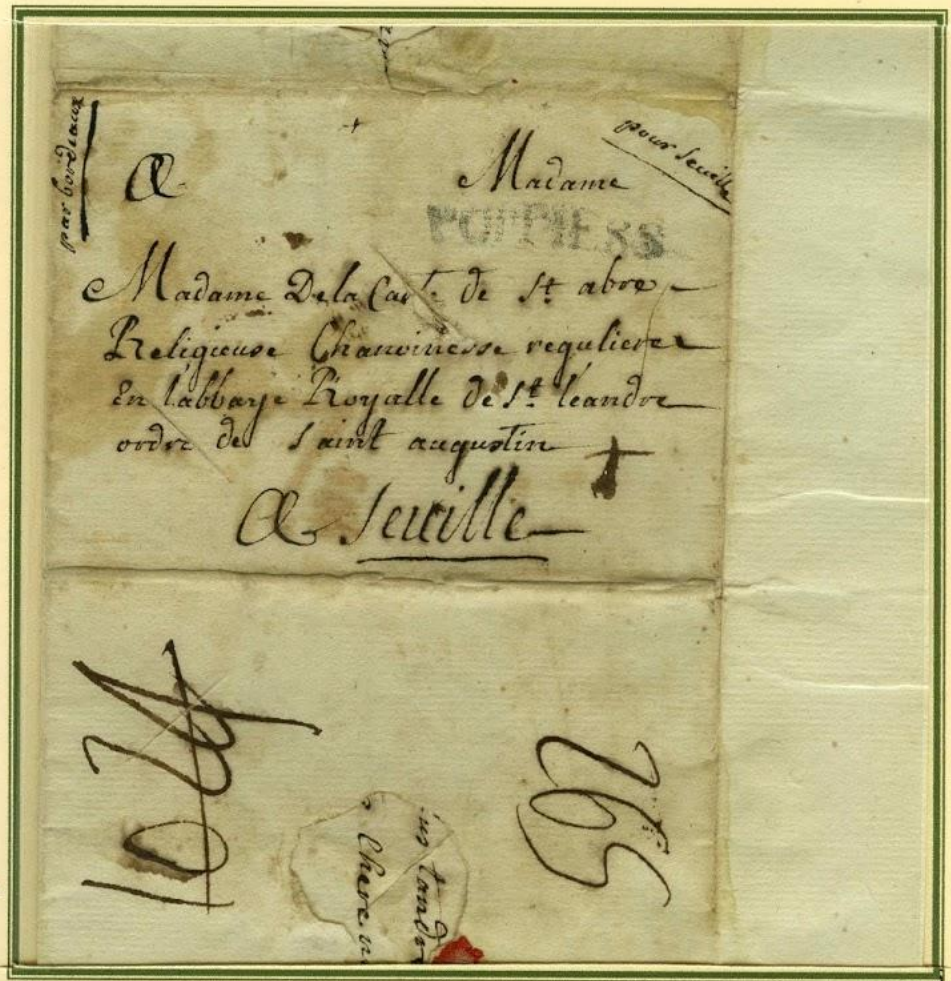

★ 1775, 25 feb, desde Saint Croix (Francia) a Sevilla. **Marca lineal de "POITIERS"** en su paso hacia Burdeos, **Encaminada por Bordeaux** (esquina superior izquierda) y **Sevilla** (esquina superior derecha) Dirigida a la Abadía del Real Monasterio de San Leandro, de la Orden de Religiosas de San Agustín (Agustinas) al cuidado de los enfermos, en el Hospital del Monasterio en la plaza de San Leandro de la ciudad de Sevilla (España) **Anotaciones manuscritas en el reverso** que estimamos indican el pago del porteo en tránsito y a su llegada a Sevilla, cortes y manchas de desinfección

6.3.2 ADAPTACIÓN A LA VIDA INDEPENDIENTE

Adaptación es la palabra que define el período neonatal. Es la etapa más vulnerable de la vida del ser humano, el período posterior al nacimiento. La enfermera se relaciona con los niños y sus familias manteniendo la suficiente distancia que le permita percibir sus propias necesidades y sentimientos. Las actividades asistenciales intervienen estrechamente en la satisfacción de las necesidades físicas y emocionales de los niños.



Anna Herr (1863 – 1918) fue la fundadora de la Primera Escuela para Enfermeras en Suiza

Orientando en las Escuelas Enfermería de los Hospitales el aprendizaje del Autocuidado hacia la independencia

1963, Carta circulada desde Suiza a Bélgica, se franquea con tarifa para correo nacional (insuficiente) 2 Fr. suizos, por lo que a su salida la Administración Suiza de Correos le añade una TASA 10 cts. para completar la tarifa al extranjero.

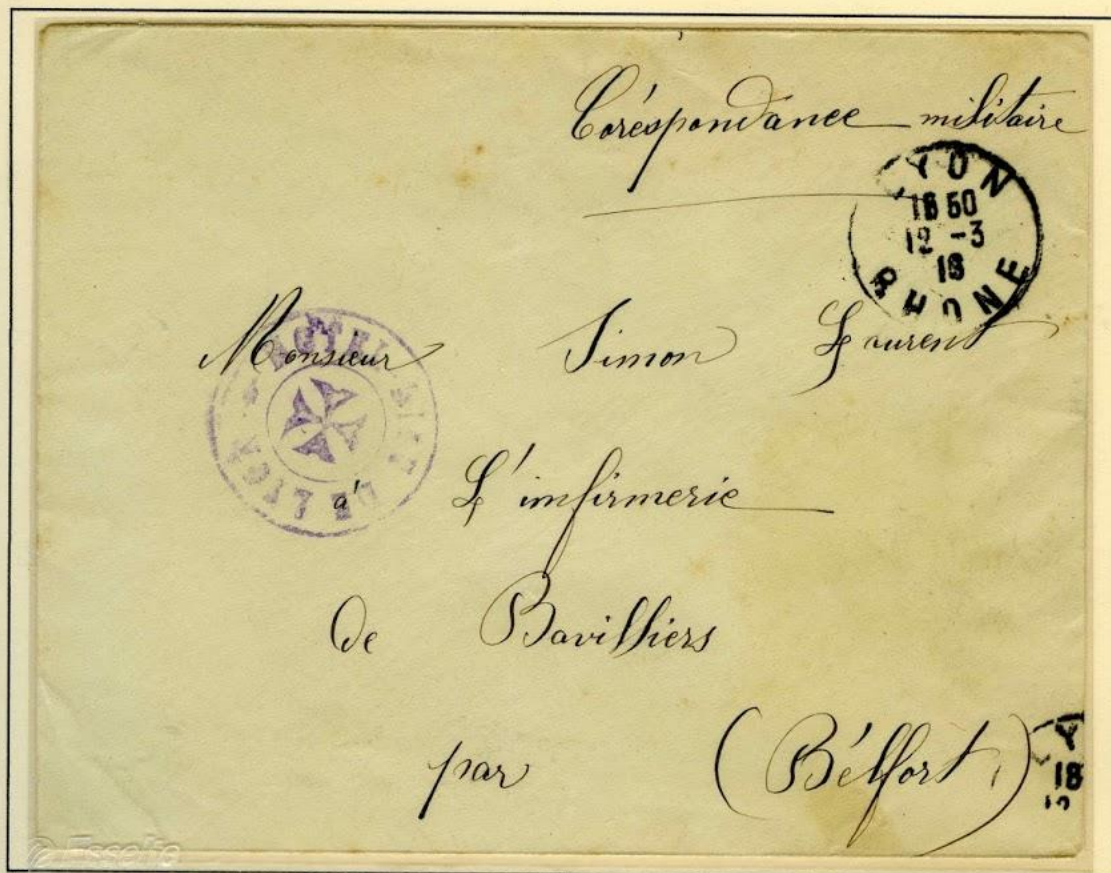

Desde 1842 el Hôtel Dieu de Lyon acoge en pleno centro de la ciudad a los enfermos y a los niños en su intendencia, tratamiento, farmacia.

Los cuidados mas básicos son asumidos por las religiosas Hermanas Agustinas, que visten habito negro y cornete/toca blanca



1916, Correspondencia Militar (sin sello) - Cancelación redonda en tinta negra 12-3-16
 Cuño del Hotel Dieu de Lyon (Cruz Pattee en violeta.) Cruz de origen medieval, utilizada por numerosas órdenes religiosas muy frecuentes en esta región francesa del Rhone

6.3.3 ROTARY INTERNACIONAL Y SU APOYO AL AUTOCUIDADO

La Fundación Rotaria es una corporación sin fines de lucro que se apoya, en contribuciones voluntarias de los rotarios y sus benefactores: la comprensión mundial, la buena voluntad, el apoyo a la educación, la mitigación de la pobreza y la paz a través de la mejora de la salud y el autocuidado

1969, Franqueo y cancelación mecánicos el 7.2.69 con matasellos parlante alusivo al Rotary de Burdeos



Paul Harris fundó en 1905 en Illinois, Estados Unidos el **Rotary**



El símbolo rotario es una rueda dentada cuyos radios denotan fuerza y poder

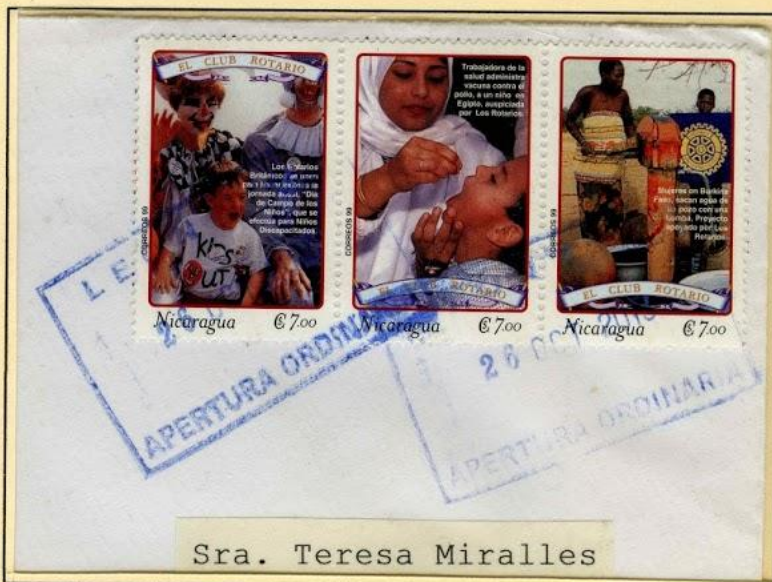

2013, Efecto certificado por Correos de Nicaragua (numeración con código de barras) el 26.10.2013. Marca de apertura en el organismo desde donde se envía



1987, Correo Certificado. Franqueo para correo certificado al extranjero 25.11.1987

To
Mr. Gajendra Prasad Jain
Jail Road

6.3.4 FONDO INTERNACIONAL DE NACIONES UNIDAS PARA EL SOCORRO A LA INFANCIA

UNICEF, Fondo Internacional de Naciones Unidas para el Socorro a la Infancia es la agencia de Naciones Unidas que tiene como objetivo garantizar el cumplimiento de los derechos de la infancia.



2013, Efecto franqueado en Ucrania (tarifa extranjero) Marca de llegada en el dorso, el 20.09.2013

1957, Franqueo aéreo en New Delhi 18.SEP 57



Promover el Autocuidado entre niños y padres



1961, Carta con Franqueo de correo CERTIFICADO, cancelación matasellos UNICEF, Marca de llegada en cuño negro al dorso el 22.12.1961



6.4.1 ATENCIÓN CONTINUADA A LA FAMILIA Y COMUNIDAD

Atención enfermera continua, sin ausencias ni sobresaltos, con el objetivo de comprobar la salud individual de cada uno de sus miembros, si sus roles están bien estructurados, si existen patrones afectivos de comunicación, su capacidad para crear y mantener un hogar y un estilo de vida saludable y por su capacidad para afrontar los problemas..



Proporcionar a las familias las estrategias necesarias que les permitan elegir lo mejor para ayuda al paciente

1978, Correos de Rumanía, Certificado en 1978. Marca de Llegada al



1944, Carta certificada en Estambul (Turquía) el 27 de abril de 1944 y circulada por avión hasta Viena, entonces ocupada por los alemanes. Franqueada entre otros, por dos sellos de beneficencia de 1 k. con la Enfermera Pediátrica Abierta, con banda de papel engomado (a la izquierda) y sello rojo (reverso) de la censura alemana. Cuño rectangular en tinta negra PAR AVION. Estampación en sello negro (reverso) con la llegada a Viena el 5 mayo

6.4.2 APOYO PROFESIONAL A LA FAMILIA

Las enfermeras y enfermeros llevan a cabo su labor apoyando a la familia para que todos sus miembros desarrollen estrategias de autocuidado que les faciliten un afrontamiento comprometido a los cuidados de salud



Estimular los valores, interese y objetivos familiares como estrategia de autocuidado

1956, Franqueo con Tarifa Aérea Nacional CANCELACIÓN manual 23-4-56



1935, Emisión del sello de Costa Rica de 1935 SPECIMEN perforado



1947, Enterpostal de Indonesia, dedicado a la institución humanitaria de la Cruz Roja

(„Merdeka“)

6.4.3 AÑO INTERNACIONAL DE LA MUJER



1975, Tríptico de sellos combinados impresos en el mismo folio



La acción de las Naciones Unidas, en relación a la consecución de la igualdad entre hombres y mujeres, se inició con la creación de la Comisión de la Condición Jurídica y Social de la Mujer en 1946.



1975, Franqueo y Cancelación mecánica.

La finalidad del Año Internacional de la Mujer es asegurar la plena integración de las mujeres al esfuerzo del desarrollo e incrementar su contribución a la consecución de la paz mundial



La imagen que eligen diversos países para recordar estas efemérides en la filatelia, frecuentemente, es la de la Enfermera

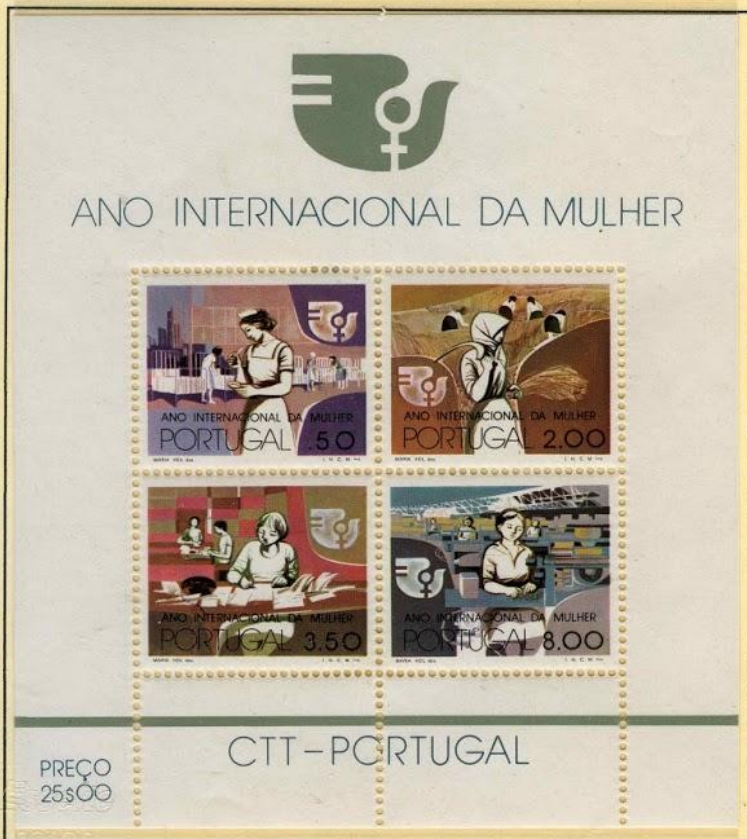

1982, La mayoría de los sellos emitidos por Israel contemplan bandeleta en sus bordes de hoja. Se trata de un adjunto al sello que sirve para incluir información sobre su motivo

1975, Hoja bloque portuguesa del año 1975 diseño de la artista María Keil.

6.4.4 ENSEÑAR ESTRATEGIAS DE AUTOCUIDADO AL CUIDADOR

Los cuidados que nos proveemos a nosotros mismos son tan importantes como los cuidados a nuestro familiar. De hecho, cuidar de nosotros mismos es la mejor manera de estar preparado y desarrollar nuestras capacidades para cuidar apropiadamente de las necesidades de los demás.

★ 1967, Carta circulada de San Agustín a Pereira el 11-VI-1967 en Colombia
Franqueo tarifa nacional 60 c, (40c + 20c bisectado). Se añade una sobretasa a beneficio de la Cruz Roja de 5c



1937, Carta circulada de Hospitalet de Llobregat a Barcelona el 26 de enero, en plena Guerra Civil, **Franqueada con un sello de Pablo Iglesias de 30 cts. + viñeta de la Asistencia Social cancelada junto con el sello con matasellos tinta negra y fechador.**

1983, Sello -borde de pliego-- con sobretasa a beneficio de la Cruz Roja franqueando la carta para el extranjero, de Gentoftte a MQLMO el día 15 de marzo de 1983



7. EL DESARROLLO DE LA SANIDAD CONDUJO A NUEVOS RETOS A LA ENFERMERIA

7.1.1 EN LOS SERVICIOS NACIONALES DE SALUD

Pensar en el siglo XX es analizar la etapa del desarrollo de la humanidad de mayor dinamismo y más profundas transformaciones económico-sociales, no exenta a la vez, de importantes calamidades.

La medicina humana alcanzó a lo largo del siglo su mayoría de edad, llegando a abrir las puertas del genoma humano. Se consolidó un impresionante arsenal diagnóstico y terapéutico que le permitió no sólo ya aliviar el sufrimiento e impedir la gravedad inevitable de año, sino al mismo tiempo, curar un gran espectro de enfermedades.



1960, Polonia. Franqueo tarifa certificado en Kolobrzeg (Polonia) al extranjero D.D.R el 27.8.60. Marca a su paso por Varsovia (capital del país) el 29.8.60



1950, Franqueo --1 + 3 + 5 aéreo—que completa la tarifa para el extranjero. Circulada desde Guatemala a Estados Unidos el 15 de noviembre de 1950 Cancelación mediante rodillo parlante que anula el franqueo el 15.NOV.1950

7.1.2 SE TRATA DE APOYAR EL DESEO HUMANO DE ESTAR SANOS PARA LA VIDA

Los nuevos hospitales, diseñados con espacios luminosos, material adecuado y suficiente así como instrumental actualizado y diverso, serán en un principio el entorno donde se desarrolla la enfermería clínica.

- Es objetivo de la enfermera clínica conocer las alteraciones de salud del adulto, identificando las manifestaciones que aparecen en sus distintas fases e Identificar las necesidades de cuidado derivadas de ellas.



1977, Franqueo corriente tarifa interior.
 Cancelación en tinta negra mediante rodillo parlante, y marca redonda con fechador 31.01.77



1963,, Franqueo corriente para exterior. Cancelada en Cape Town, Ciudad del Cabo, segunda ciudad más poblada de Sudáfrica , después de Johannesburgo. Sede del Parlamento Nacional y capital.

Así mismo es objetivo de la enfermera realizar técnicas y procedimientos de cuidados, estableciendo una relación terapéutica.



1958, Canada.
 Franqueo para extranjero cancelado con matasellos divulgativo "Octubre mes dedicado al cuidado de los demás"

Conmemoración de la Asociación de Enfermeras canadienses

1974, Carta certificada y urgente. Marca roja rectangular ENTREGA INMEDIATA.

Cancelada en Tegucigalpa el día 3.ENE.1974. Marca a su llegada a Madrid. URGENTE CARTERIA EL 8.ENE.74
 Carta certificada y urgente. Marca roja rectangular ENTREGA INMEDIATA.

Cancelada en Tegucigalpa el día 3.ENE.1974. Marca a su llegada a Madrid. URGENTE CARTERIA el 8.ENE.74



7.1.3 EL PAPEL DE LA ENFERMERA EN EL MUNDO MATERIAL DE LOS CUIDADOS ES VISIBLE

El cuidado de enfermería tiene lugar en contextos histórica y materialmente variables. Al escenario conformado por los objetos y el espacio físico se le denomina mundo material del cuidado. Este mundo material contiene información que puede estudiarse. El papel de la enfermera es visible como **usaria de objetos**, como **diseñadora y gestora de espacios**.



1963, Cancelación Matasellos Comercial "Apósitos RUBY" – 26.06.63



Comprimidos y capsulas



Chupete y biberón



Bascula control desarrollo



Pístero para beber en decúbito

En la práctica asistencial, la enfermera está rodeada de una amplia variedad de objetos que posibilitan su labor en un espacio determinado para cada situación de cuidados. Se trata de un mundo dinámico y flexible.

Objetos e infraestructuras son importantes en sí mismos por el lugar que ocupan, los significados atribuidos y la relación e interacción que posibilitan



Almohada, ropa de cama

Estampilla de Certificación numerada, el 16.1.59 en Casablanca. Cancelación manual con tampón conmemorativo de Primer Día Circulación Marca de llegada a la Cartería de Madrid el 21.1.59.



Hospitales - Botiquines - Sanatorios

7.1.4.- LA ACTITUD FRENTE AL FUTURO FUE DE PARTICIPACIÓN

La actitud frente al futuro no es de aceptación sino de participación. El futuro se construye con las medidas y acciones que tomamos en el presente, a partir de una realidad que tratamos de comprender y con la convicción de que podemos contribuir a nuestro propio futuro.

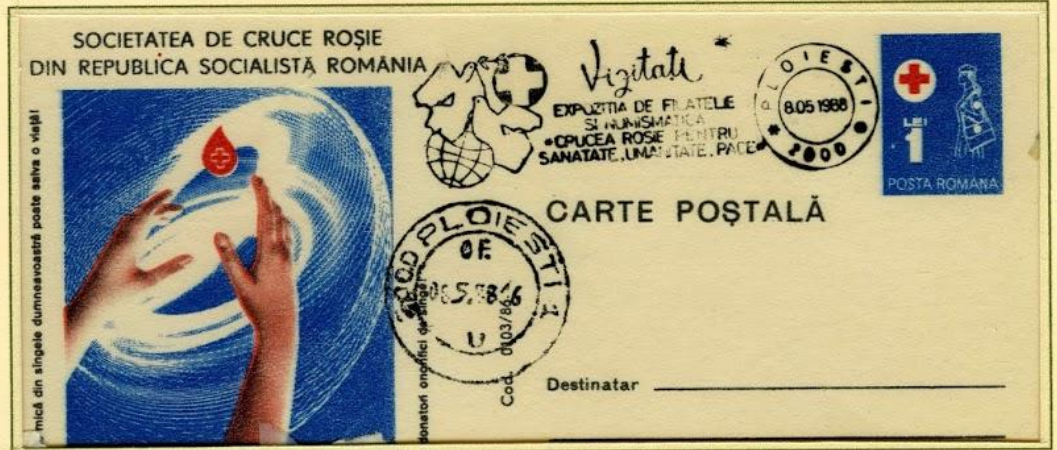

Enterpostal rumano con sello impreso de 1 l. Enfermera de la Cruz Roja

La persona centro del cuidado



Perforación descentrada



1984 Sellos conmemorativos del aniversario de la Cruz Roja Chinaa

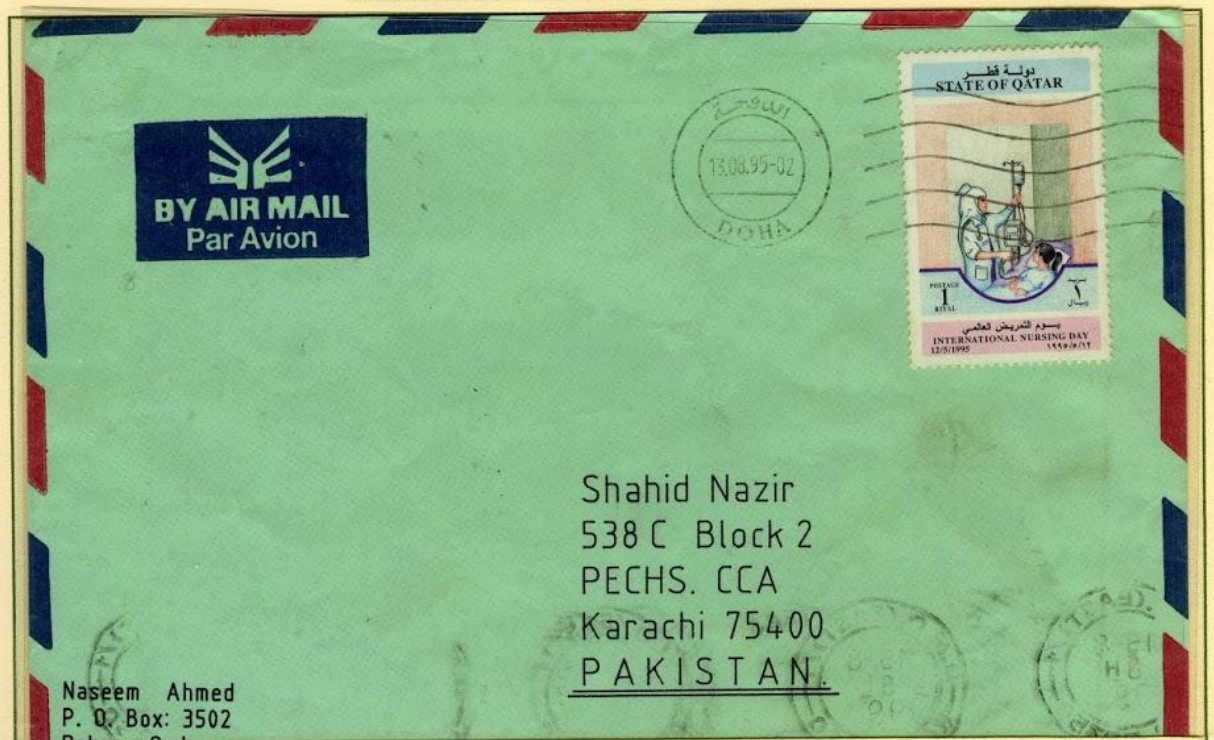

Circulado en 1995 de Qatar a Pakistan. Marca de llegada al dorso

7.2.1 LA JERINGA EN LA PRÁCTICA COTIDIANA DEL CUIDADO

El mundo material para el cuidado es ilimitado, artesanal, industrial y tecnológico. En él, la acción que recae sobre un objeto, lo dota de significados. Así, los instrumentos que se crean con una finalidad específica, aunque no guarden relación con los cuidados, en las manos de una enfermera pueden ser objetos para cuidar.

1998, Franqueo con tarifa para extranjero.
Cancelación manual fechador JUL 22 1998 en Canadá
Marca de llegada a Camerún e-8-1988



En el mundo material, el uso de los objetos deja huellas. Transcurrido un tiempo, cuando los objetos dejan de usarse, estas huellas permiten re-conocer el mundo al que pertenecieron. Este es el caso de las jeringuillas de cristal de otras épocas



La jeringa se utilizaba desde antiguo para la administración de enemas. Fue Alexander Wood Sheetlet (Edimburgo, 1817 - 1884) quien diseñó la Jeringa hipodérmica para administrar la medicación a través de la piel



Inyección intramuscular

Sueroterapia



7.2.2 LA HABITACIÓN CON SU MOBILIARIO ESCENARIO PRINCIPAL PARA CUIDAR

El escenario es tan importante como los actores que entran en escena. Por ello, con el tiempo, la habitación cobró más protagonismo en el cuidado de los enfermos. A medida que se reconocía el efecto beneficioso de la higiene de los lugares y la limpieza de las cosas para eliminar microbios, prevenir contagios y favorecer la recuperación de la salud, la habitación y la cama adquirirían una forma más específica



Sellos con borde de hoja que ofrece información sobre el pliego y la emisión, número de la plancha, número de folio

Sobre circulado en 1984 y franqueado con el sello conmemorativo del 150 Aniversario de los Cuidados Enfermeros en el Hospital de San Vicente en Dublin

La cama adquirirá un lugar central en la habitación ya que a su alrededor se ejecutan procedimientos propios de los cuidados, la mayoría de las veces, mediados por instrumentos.



- La cama no debe ser demasiado dura para evitar daño a la piel, ni tan blanda que favorezca la congestión.
- No debe estar arimada a la pared a fin de que los asistentes puedan circular libremente a su alrededor.

La habitación será acondicionada para hospedar a la persona enferma y todo su contenido será seleccionado y ubicado en el espacio disponible, de manera que lo que no sea útil y necesario no estará dentro del escenario



1926, Certificado numerado manualmente en Luxemburgo capital, con destino a Essen en Alemania el 12.1.26.

Einschreiben = Con acuse de recibo.

En reverso: **marca de llegada** el 13.1.26

La mano de la enfermera refresca la frente del paciente encamado que fija la mirada agradecida en los ojos de su enfermera

7.2.3 VENDAS Y SOPORTES, OBJETOS IMPORTADOS AL ESCENARIO DE LOS CUIDADOS

Una propiedad común a los objetos para cuidar, es que sean reutilizables. Usar y volver a usar un objeto varias veces era lo habitual. De igual manera que la importación de objetos era lo normal. Un cinturón se convertía en torniquete, un pañuelo en venda, una camisa en cabestrillo, un bastón como muleta...



★ 1909, **Enteropostal** numerado (d 570048) sello impreso de Alfonso XIII tipo medallón. Circulado 5.3.18 con MUESTRA SIN VALOR que enviaron las Hermanas St. Ana en Caspe al comercial de Zaragoza con el encargo de 2,5 m para confección de vendas y



Vendaje tradicional que se aplica al bebe durante los primeros meses de vida

Enteropostal rumano de 1947 con sello impreso. Conmemorativo de la Cruz Roja rumana

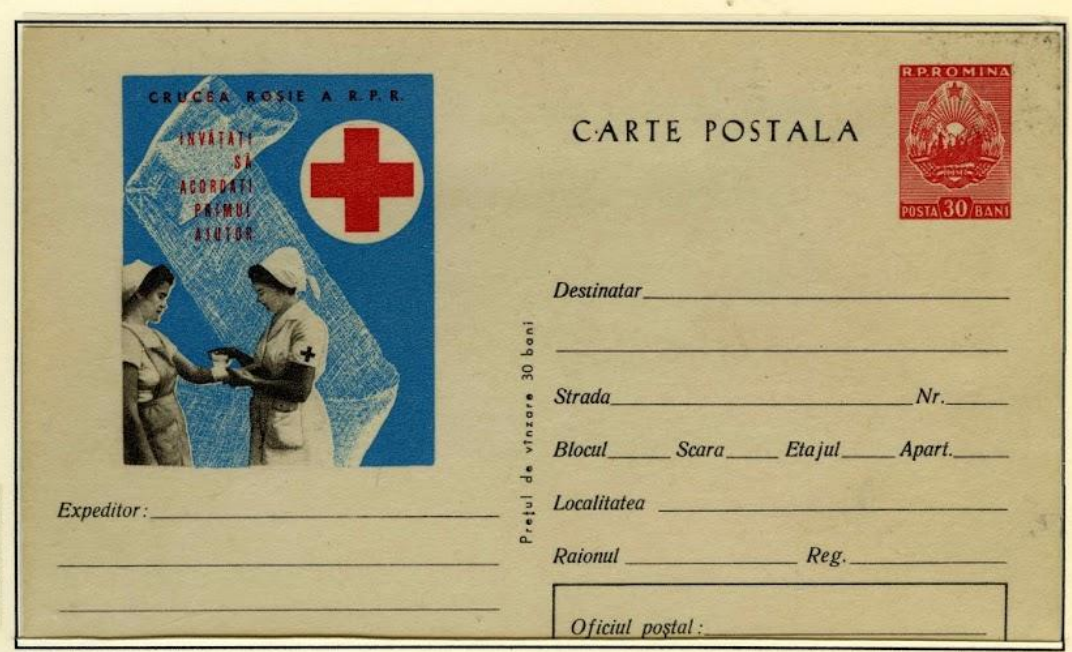

7.2.4 LOS OBJETOS ADQUIEREN SIGNIFICADO EN LA INTERACCIÓN Y EL CONTEXTO

En Enfermería, el contexto es el cuidado de la salud y la vida y la interacción se entiende en el diálogo humano. Objetos del cuidado como Historia Clínica (en tablillas) termómetros o los mismos uniformes de enfermeras forman parte del Mundo material de los Cuidados de Enfermería



La Historia Clínica
Tablilla o soporte donde reseñar la información clínica del paciente



Los uniformes son tan antiguos como la humanidad: el guerrero, el sacerdote, la enfermera, los médicos, unas profesiones más que otras se han distinguido por su indumentaria



Termómetro

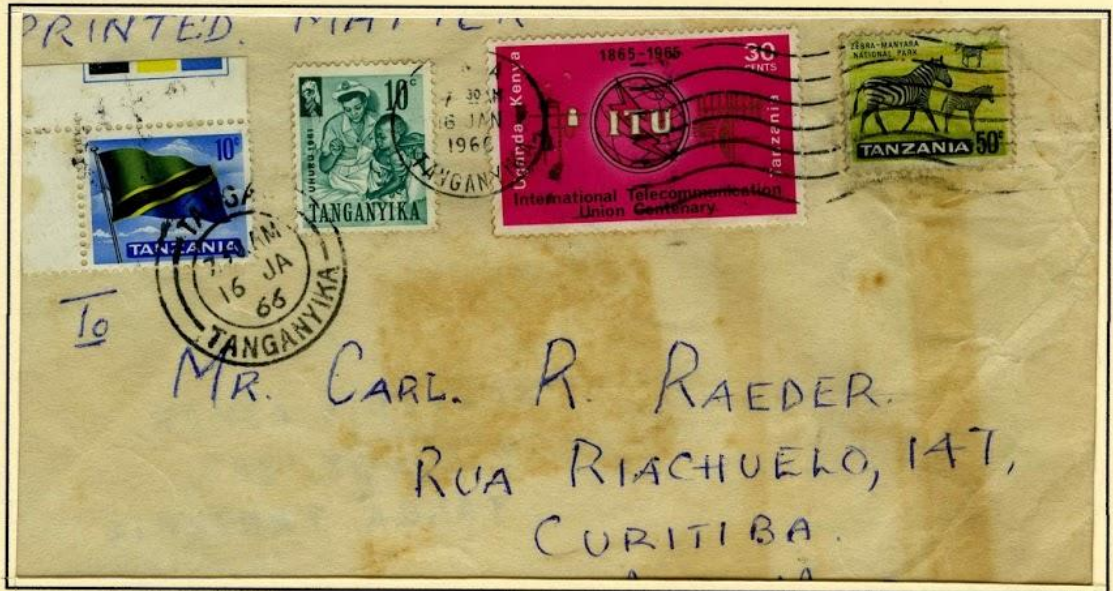

1966, Efecto franqueado con tarifa interior, sellos de 10 +30+50 cancelados mecánicamente el 16 JAN 1966 en Tanganica al que se le añade otro sello de 10 para alcanzar la tarifa aérea al extranjero. este sello se cancela manualmente con tampón de doble círculo y fechador

Con termómetro de mercurio controlando la temperatura

Evolución del
uniforme de Enfermera



1913, Efecto postal circulado desde Italia a España, franqueado con el sello, entre otros, de 0,60 + 0,30 "PROFESION ENFERMERÍA" emisión del 2006, Cancelación mecánica con fechador en MILANO 8.01.13

7.3.1 LA TECNOLOGÍA FORMA PARTE DEL MUNDO MATERIAL DE LOS CUIDADOS

Desde la Enfermería, existe una intencionalidad clara, de satisfacer las necesidades de confort y seguridad de los enfermos, promulgando una postura crítica y reflexiva permanente, respecto al uso de tecnología y la actitud humanizadora al lado de la persona enferma en ambientes tecnológicos.

10.6.
 Liebe Lieschen! Ich freue mich sehr, dass du am 8. September
 den Brief mit der Bescheinigung bekommen hast. Ich werde
 dich bald wieder besuchen. Ich habe dich am
 8. September in Wien an der...
 Deine liebe Schwester, die dich liebt, wie du sie liebst,
 wie in der kleinen Stadt, wo du geboren bist.
 Ich habe dich noch, Handwerker in der Wohnung,
 bekommen einen Brief mit Tante, was ich
 mit mir auch der Postkarte für die Schwester.

Absender: *J. Böhm*
 Expéditeur: *Naglersg. 46, Osterreich*
 A-8010 *Gras*
 Postleitzahl - Code postal

*Amoalt Kriegen mündig
 Das Betreten der Wohnung
 ist für mich noch immer
 ein ein Schock, ich fange
 jedesmal ein heulen an!
 Also liebe Lieschi, ich
 freie mich fröhlich auf
 dich und grüße dich
 herzlichst
 Deine Tante Helde*

**Diplom
 Kranken
 Schwester
 Chance
 Bewährung
 Erfüllte**

Carte postale

*Frau
 Michaela Wagner
 ulas II, stan 18
 Ustanička 12
 Beograd
 Jugoslawija*

Postleitzahl - Code postal Bestimmungsort - Lieu de destination
 Bestimmungsland - Pays de destination

1970, ENTEROPOSTAL austriaco, Cancelación alusiva a la necesaria formación enfermera

Las Enfermeras en Salas de Exploración Radiológica están perfectamente adiestradas para realizar maniobras de Urgencia y Resucitación, aplicar tratamientos, controlar medicación y ayudar al radiólogo durante la exploración.

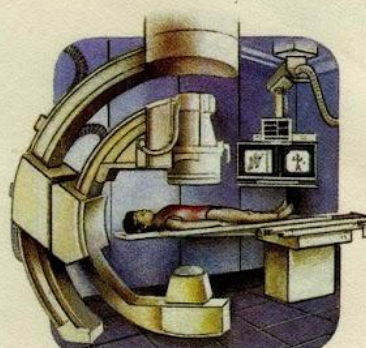

100-летие
 открытия
 рентгеновского
 луча

250
 РУБ. РОССИЯ ROSSIA 1995

В. К. РЕНТГЕН 1845-1923

Куда _____

Кому _____

Индекс предприятия связи и адрес отправителя

Пишите индекс предприятия связи места назначения

1995, SOBRE ENTEROPOSTAL ruso dedicado al físico Wilhelm Conrad Röntgen autor del estudio «Sobre un nuevo tipo de rayos»,

7.3.2 ENFERMERÍA EN LOS QUIRÓFANOS Y LABORATORIOS ANÁLISIS CLÍNICOS

En el Área Quirúrgica, la complejidad de las técnicas utilizadas, el avance tecnológico constante, los cambios demográficos, el aumento en la demanda de la población en criterios de salud y la contribución de la enfermera al cuidado de la salud en el equipo interdisciplinario, hace necesario una formación específica de competencias.



En los quirófanos
 Enfermeras instrumentistas
 Enfermeras circulantes
 Enfermeras esterilización

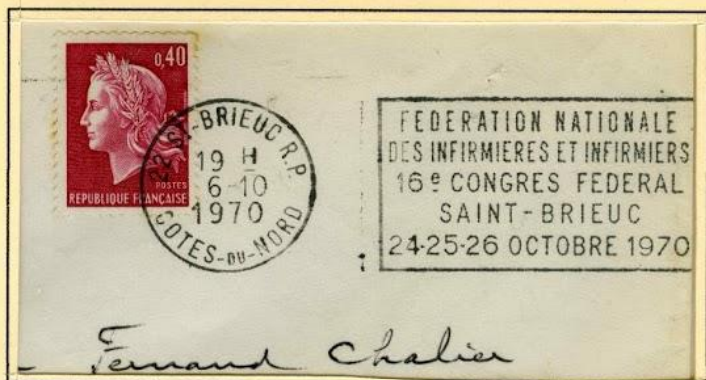

El Consejo de Enfermería Ciskeian se estableció en 1984. Ciskei obtuvo su independencia el 4.12.1981 y dejó de existir el 27.4.1994 integrándose en Sudáfrica



Centenario
 Asociación
 Enfermeras
 Finlandesas



En los Laboratorios Clínicos
 Cuidados especializados,
 Tratamientos farmacológicos
 Extracciones sanguíneas
 Toma de muestras
 Determinación de parámetros clínicos



1983, Enterpostal emitido por la Administración Polaca en 1983. Sello de 5 zł alusivo al Congreso Europeo de Hematología

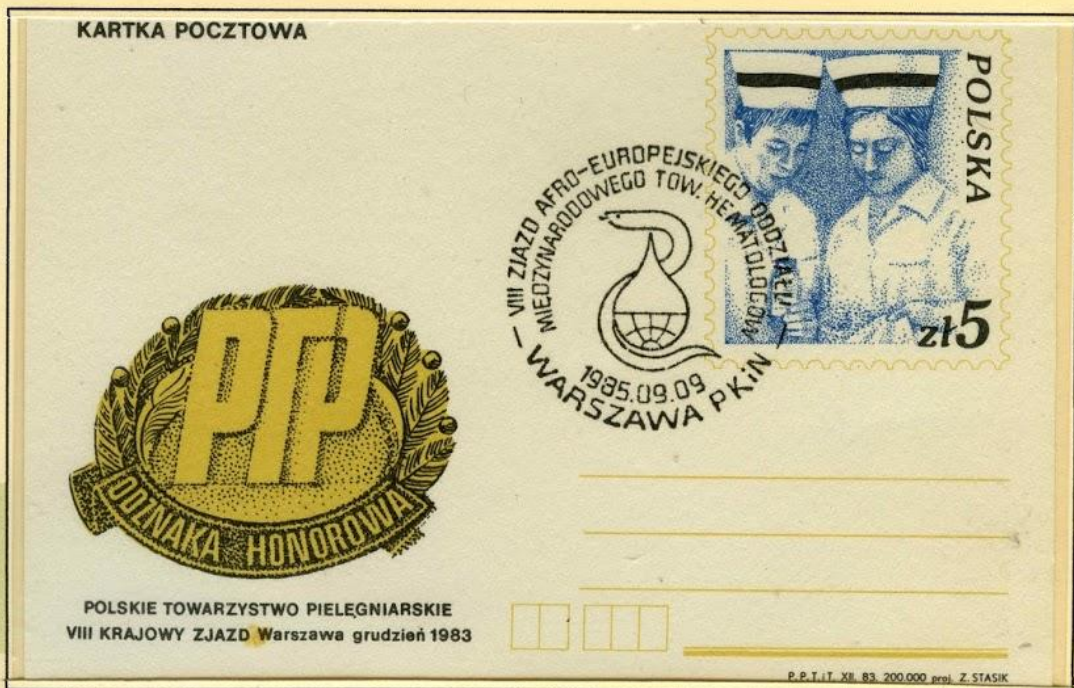

7.3.3 EL HOSPITAL INFRAESTRUCTURA DE CUIDADOS QUE CAMBIA CON EL TIEMPO

De la Enfermería Monacal a la sala hospitalaria. La denominación hospital se ha conservado hasta nuestros días en los idiomas europeos: *hôpital* en francés, *hospital* en inglés, *ospedale* en italiano.

Hasta el siglo XVIII el concepto *hospital* equivale al asilo donde se ayuda a bien morir. De ahí que se construyera cerca de una Iglesia, a las afueras de la ciudad y con sus puertas hacia el campo, camino del cementerio. Los primeros Hospitales "modernos" se empiezan a construir a finales del XVIII

Hoy el Hospital es la mayor institución social de provisión de servicios sanitarios del mundo moderno, eje de novedades científico-técnicas, fuente y lugar de consumo de recursos tecnológicos para la salud y escenario de cuidados enfermeros.

Antiguo Hospicio de Caridad, recibió su primer paciente en 1452. Ha sido utilizado como Hospital de la ciudad de Beaune hasta el 1971

★ 1941, Prueba de estado del sello francés "Interior del Hospital de Beaune"



El nuevo Hôpital de la Salpêtrière Paris 1893

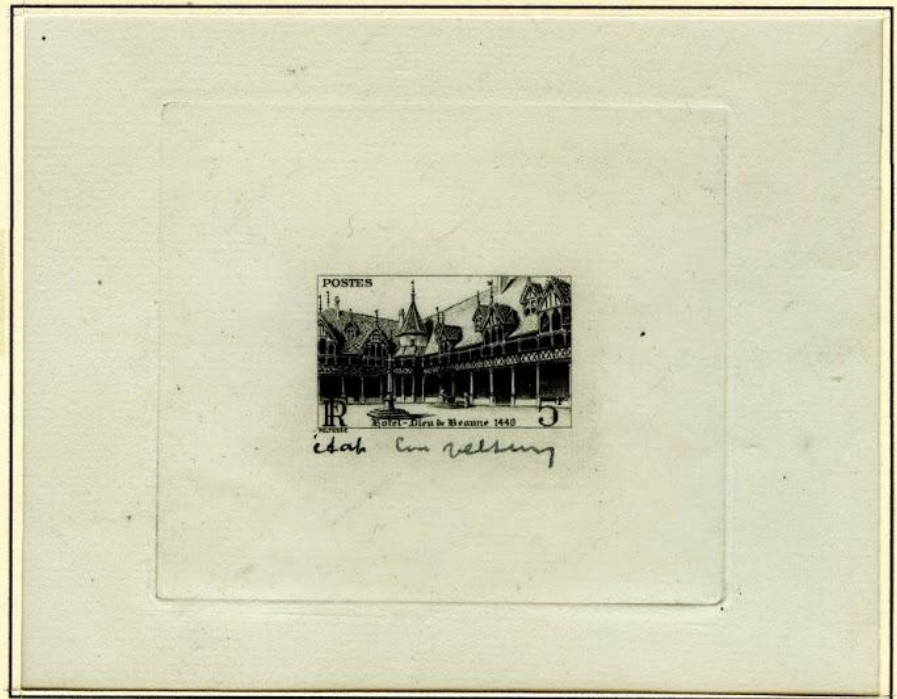

MEDICINA – CIUDAD La palabra medicina, medicinae, forma parte de un extenso campo léxico, entre las que destacan el verbo *medeor* → cuidar, tratar, y de ahí aplicar remedios (*medelae*); el participio presente *medens*, *medentis*, que funcionó como primitivo nombre del médico (Democrates, e primis medentium = Demócrates, uno de los primeros médicos); el femenino de *médicus*, *medeor* del que procede, era para los romanos la partera, la comadrona, la enfermera.



★ 1863, Carta completa circulada de Medicina (Bologna) a Bagnacavallo (Rávena) Circulada con franquicia

7.3.4 EL MEDIO COMO ALIADO TERAPÉUTICO, ENTORNO VITAL, ENTORNO LABORAL

Desde el siglo XIX la enfermera ha concedido gran importancia a alcanzar y sostener lugares en condiciones óptimas, donde establecer relaciones de cuidado. Nightingale, señalaba la importancia de entornos para la sanación y remarcaba la labor fundamental de la enfermera para conseguirlos y mantenerlos. El medio como aliado terapéutico, ha estado presente en la Enfermería desde sus inicios



1966, Cancelación mecánica con matasellos parlante francés (1966) con propaganda del Hospital Civil de Lyon, utilizando para ello la figura de la enfermera



Contexto laboral



Contexto doméstico



Contexto bélico

2015, Franqueo aniversario de la Gran Guerra conmemorativo de la ENFERMERA NICOLE MANGIN cancelado mecánicamente y añadido el código de barras impreso en fluorescente para la clasificación,

SERVICIO POSTAL INTERIOR

PORTES	NUMERO DE PAQUETES	No. DE LAS ENCOMIEN
CORREO. \$ 2.00	1	403
SOBRETASA. \$ 1.00		
SUMA. \$		

Declaración del valor sin (\$)

Contenido Repa usada

Empaque caja de carten, papel y liade

BOLETIN DE EXPEDICION

Valor del reembolso (\$)

Señor Ana Mercedes Duarte

Lugar de destino BOGOTA

Número del apartado o domicilio (calle y número) o indicación "L" Avenida Jimenez No.8-74

PESO EN GRAMOS DE CADA ENCOMIENDA	PARA ANOTACIONES DEL SER
1 4.900	
2	
3	
4	
5	
6	
7	
8	

CUPON
Lugar de procedencia: Bue nave natura
Remitente: Salvador Sierra
Dirección del remitente: Cra. 12 No.3-B-59

19 MAYO 1959

7 \$ CORREOS DE COLOMBIA EXTRA-BARRIO

1 \$ CORREOS DE COLOMBIA EXTRA-BARRIO

5 \$ CORREOS DE COLOMBIA EXTRA-BARRIO

Contexto urgente

★ 1959, Enviado el 19.05 por el Servicio Postal Interior de Paquetería

En el reverso: Firmado por el destinatario y marca de entrega por la Oficina de Correos ENCOMIENDAS Y VALORES el 21.05.

7.4.1 ENFERMERAS CON NOMBRE PROPIO

La universalidad de la enfermera se traduce en frecuentes emisiones postales conmemorativas que a lo largo de los años han constituido un fiel reflejo de su labor, de los acontecimientos más sobresalientes de su historia, conferencias, reuniones profesionales, aniversarios, fundaciones y un sinfín de actividades en el campo de la salud.



Madre Mary Martin. (1937)
Misioneras de María



Marguerite d'Youville (1771)
Fundadora 1º Hospital en Quebec



Cathinka Guldberg (1919)
Fundadora Dicanisas Cristianas



C. McAuley (1815), fundadora
Orden Relig. Enf. de la Presentación



Nora Gräfin Kinsky und Zitat (1917)
enfermera voluntaria Gran Guerra

★ 1996, *Esquina de pliego*, en cuyos márgenes se transcribe manuscrito de la representada, transcrito entrecomillado en el sello.

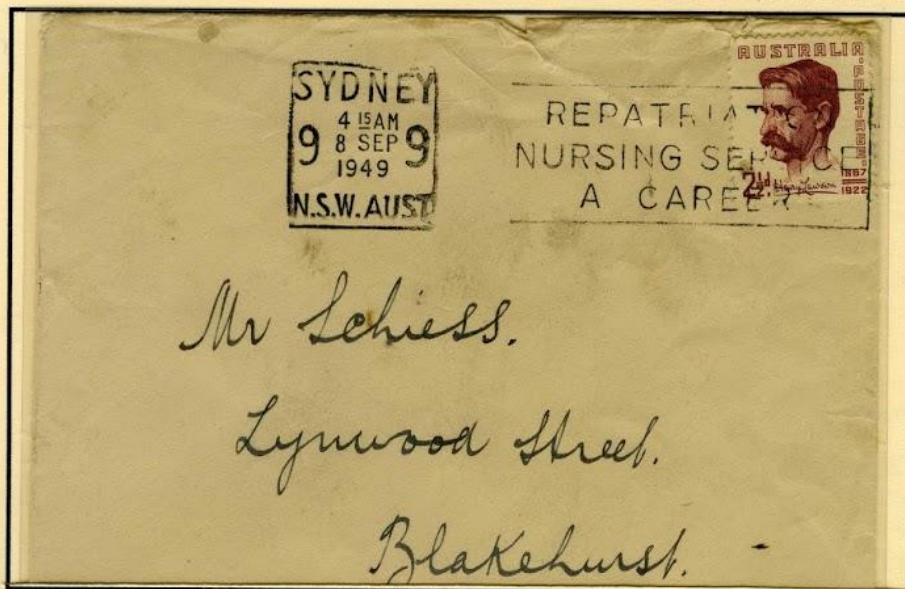

★ 1949, Efecto circularizado de Sidney a Estados Unidos, Cancelación mecánica: SERVICIO ENFERMERO DE REPATRIACIÓN.

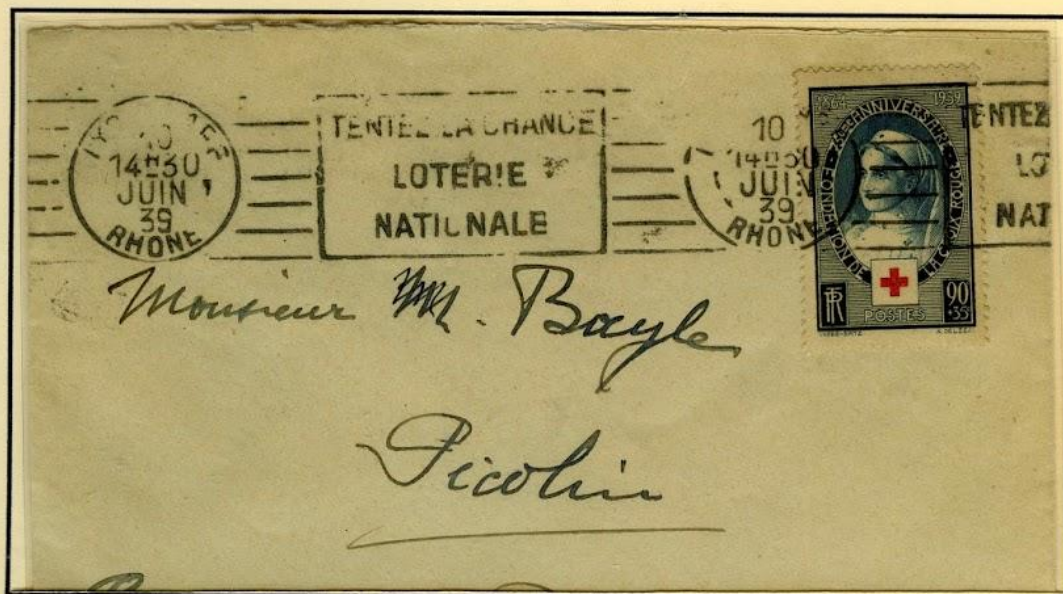

Sello diseñado por Andrew Spitz y grabado por Delzers Antonin. Representa la figura de mademoiselle Gervais, enfermera voluntaria de la Cruz Roja Francesa en el Hospital de la Armada de Mont-des Oiseaux, durante la Primera Guerra Mundial.

★ 1938, Carta circulada dentro de Francia (tarifa del 14-XI-1938) hasta Puylobrier (en el Departamento de Bocas del Ródano) Franqueada con un sello que lleva una sobretasa de 35 cts. A beneficio de la Cruz Roja, en el que aparece enmarcada en un óvalo la figura de la enfermera con el uniforme de Cruz Roja. Marca redonda negra de llegada en reverso

7.4.2 TÍTULO HONORÍFICO DE "ENFERMERA"

Es al menos llamativo que después de un siglo de historia se otorgue a las reinas y primeras damas del país, el título honorífico de ENFERMERA. Parece como si la sociedad pidiera que la máxima figura femenina del país, cuidara cual enfermera, a su pueblo.



Reina María de Rumania Enfermera en la Gran Guerra

La reina Juana de Saboya, Juana de Bulgaria desde que casara (1930) con Boris II de Bulgaria, última reina (Zarina). Fue una gran filántropa que ayudó como enfermera.

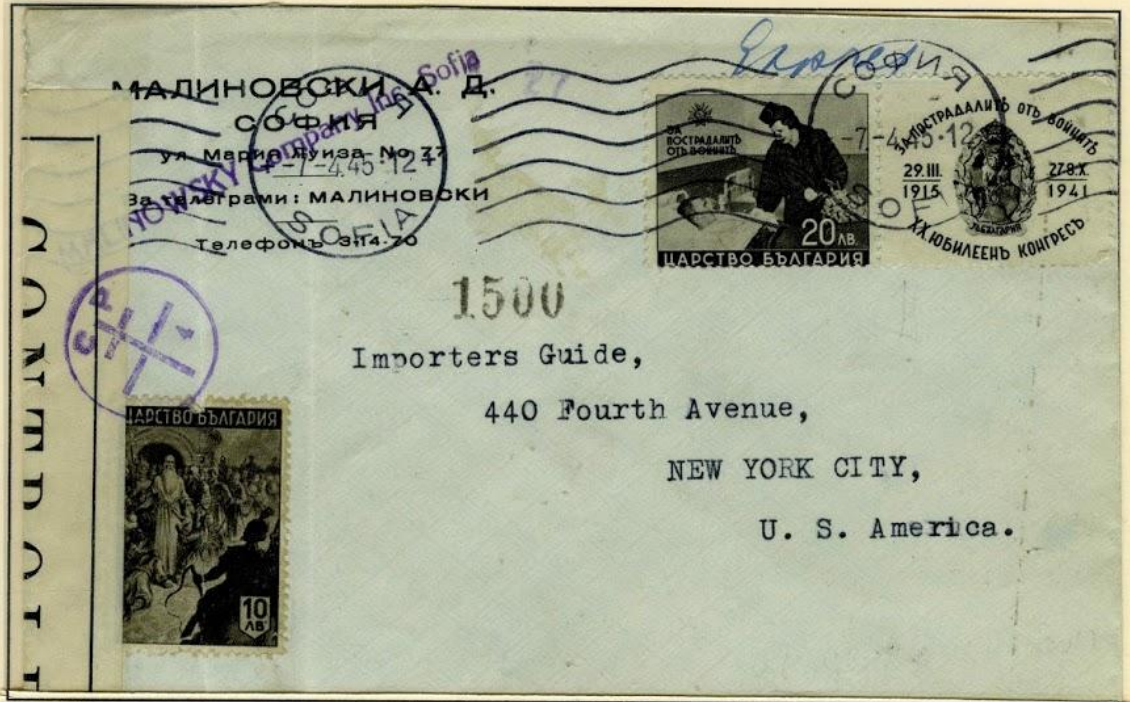

1945, Carta circulada desde Sofía a New York. Sello con bandeleta (emitidos únicamente entre 1915-1941). Cancelación mecánica en Sofía mel el 7.45. Mas abajo otro sello de 10 AB para completar la tarifa al extranjero cancelado manualmente con tampón redondo y tinta violeta (signos cirílicos), Sobre abierto, CENSURA, en su lateral izquierdo y cerrado mediante etiqueta de papel pegada CONTROLE



Princesa María Astrid, Enfermera Profesional

1953, Carta enviada desde Amberes, (Antwerpen , el 23 de abril de 1953 a Bruselas, donde llega al día siguiente (marca en el reverso). Franqueada, entre otros, con el sello de 2,50 fr. emitido con ocasión de la boda de la Princesa . Se utilizó para la imagen del sello la fotografía de la Princesa con el uniforme de Dama de la Cruz Roia. de la que ella era la Presidenta

7.4.3 RECONOCIMIENTO ENTRE IGUALES

Quien recibe el Premio al Reconocimiento Profesional cumple cabalmente varios requisitos, se trata de un hombre o una mujer excepcional, interesados en la ciencia y en la cultura, entusiastas y decididos impulsores de su profesión y de sus colegas.



Sepia / rojo
Manuelita de la Cruz murió mártir del deber



Violeta / gris

★ 1961, Primer Día Emisión: 15-XI
Impresor: Fábrica Nacional de Moneda y Timbre de España



★ 1916, Esquina de pliego numerada
Victoria Brú 1876 - 1916



Ana Justina Neri,
(1814-1880) voluntaria
en la guerra Brasil -
Paraguay



2005, SOBRE ENTEROPOSTAL de Rumania con sello impreso (Enfermera Ecaterina Teodoroiu) cancelado 11.08.05



2005, Cancelación mediante código de barras POSTNET sobre la envuelta y sellos, utilizado por el Servicio Postal de Australia desde 2005

7.4.4 ANIVERSARIOS

El aniversario es el día del año en que se cumplen años de un acontecimiento y éste es conmemorado. En la última década del siglo XX y la primera del XXI son muchas las organizaciones y asociaciones enfermeras que cumplen años y, la sociedad se lo festeja.



2002, Esquina de pliego, firmada por el Presidente de Correos, Sr. Núñez Feijoo. Emisión que conmemora el Centenario de la Primera Escuela de Enfermeras española, fundada por el Dr. Rubio y Gali en 1896



★ 1960, Fragmento numerado de pliego sin dentado vertical en una de sus líneas. Emisión de 1960 en el III Centenario de la muerte de Luisa de Marillac, fundadora de las Hijas de la Caridad y, a beneficio de la Cruz Roja Colombiana

8. - HISTORIA VERSUS LEGITIMACIÓN SOCIAL

La historia ha sido entendida como sinónimo de existencia social: no puede existir nada si no tiene historia. Las sociedades sin historia son sociedades silenciosas, sin voz, que apenas evolucionan y mantienen en un nirvana sus estructuras ideológicas, sociales, políticas y económicas, erigiéndose la tradición oral en la conservadora del patrimonio cultural.

Tarjeta Postal circulada en 1916 con Franquicia Militar, sin inscripción franquicia y sin mención de la tasa, mostrando así que las Tarjetas de esta serie se emitieron destinadas únicamente para su utilización en Franquicia. Cancelación e KIRCHHAIN, Hesse. Pintura de Carl Schmidt.

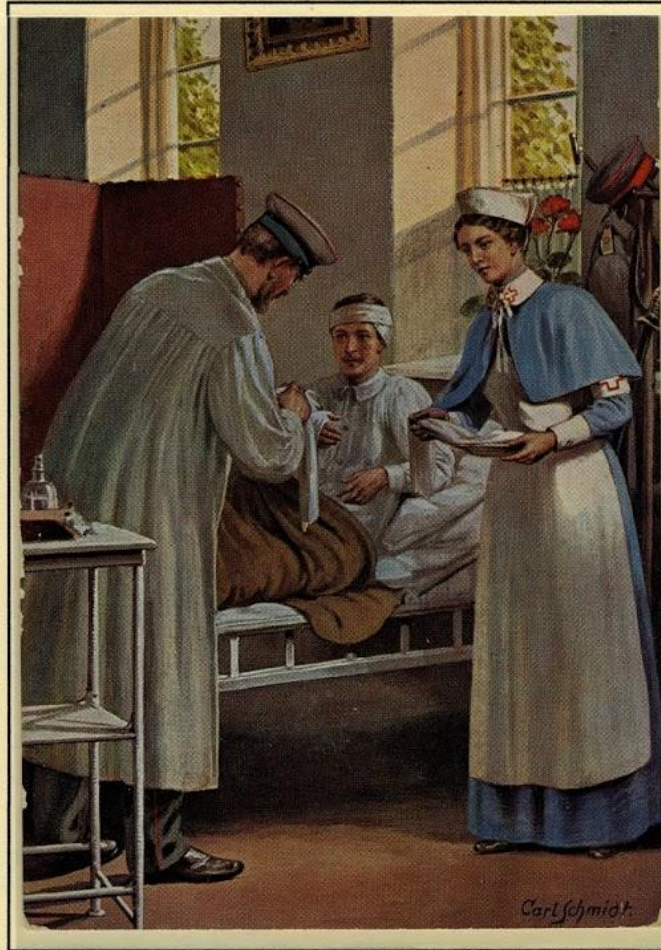

Las profesiones sin historia, opacas, sin voz, no tienen posibilidad de realizar cambios |||
 ||| Al hacerse ver a través del ejercicio profesional, la sociedad la reconoce y legitima con su respuesta |||



Sobre circulado en el año 1987 por correo aéreo el día 29 de septiembre y cancelado en Xaysettha (Laos). Cuño de llegada (en la solapa del sobre) fecha 30 sept.

8.1.2 LA MEMORIA COLECTIVA DOTA DE IDENTIDAD AL GRUPO PROFESIONAL

A lo largo de la historia la sociedad ha utilizado diversos medios para honrar la memoria de aquellos, individuos o grupos, que destacaron en su tiempo haciéndose merecedores del reconocimiento general. Así, se erigieron monumentos, memoriales, estatuas o fueron dados sus nombres a plazas, calles, pueblos y ciudades. Es en este sentido en el que la filatelia ha jugado un importante papel de reconocimiento social de la IDENTIDAD PROFESIONAL ENFERMERA.



Clara Barton fundadora de la Cruz Roja Americana



Mary Seacole destacó por sus cuidados a los soldados heridos en Sebastopol



Cecilia Makiwane (1880) 1ª Enf. nacional de Sudáfrica

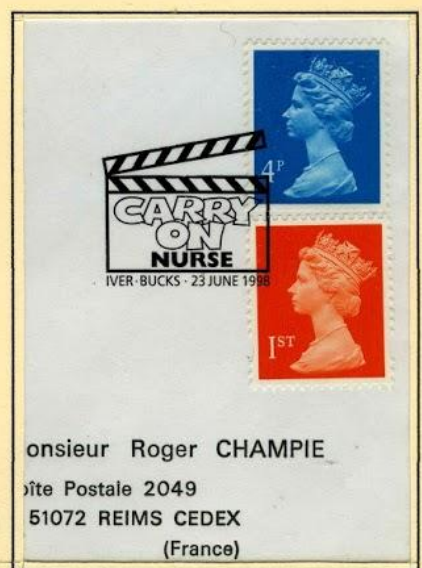

Monsieur Roger CHAMPIE
Bureau Postale 2049
51072 REIMS CEDEX
(France)

1959, Cancelación mecánica con rodillo parlante conmemorativo de la novela y película escrita por Norman Hudis en 1959



Anne Marie Javouhey (1779) Fundadora Congregación de las Hermanas de San José de Clunty



Jeane Mance, primera enfermera seglar en Canada (1606)



Zugs Kossuth (1848) Destacó en sus cuidados a los soldados heridos



„Die größte Vergeudung unseres Lebens besteht in der Liebe, die nicht gegeben wird“

125. GEBURTSTAG
ELSA BRÄNDSTRÖM

Elsa Brändström (1888-1948), verehrt als „Engel von Sibirien“, trat 1915 in den Dienst des Schwedischen Roten Kreuzes und erwarb sich während des Ersten Weltkriegs große Verdienste bei der Versorgung der deutschen und österreichischen Kriegsgefangenen in russischen Lagern.



Andreas Fode
Am Listholze 72
30177 Hannover

2013, Entero postal emitido por la Administración de Correos alemana en 2013 como sobre pre-franqueado con el sello ya estampado, su precio está comprendido en el importe del sobre, con solapa de cierre engomada para correspondencia ordinaria.

8.1.3 SEÑAS DE IDENTIDAD PROFESIONAL

La identidad de cada profesión la proporciona aquellas señas que indican la función social, la responsabilidad que asume y los símbolos sociales que esa profesión se ha ido labrando a lo largo de su trayectoria.

Dado que "los procesos enfermeros" están destinados a mejorar la respuesta humana a una situación de salud y que para realizar estos procesos es necesario el estudio y profundización de los cuidados, algunos eligieron como símbolo profesional la alegoría del conocimiento, la luz, la lámpara que alumbra el nuevo conocimiento.



La lámpara de aceite que portaba F. Nightingale en sus rondas nocturnas en Scutari.

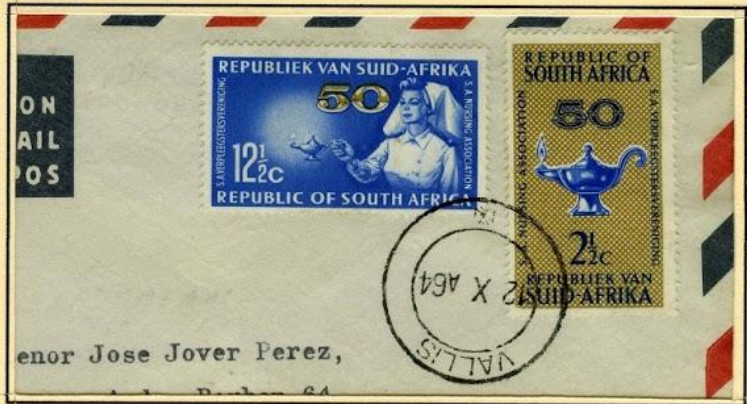

La lámpara encendida alumbra con su luz la razón y el conocimiento librándonos de las tinieblas de la ignorancia.

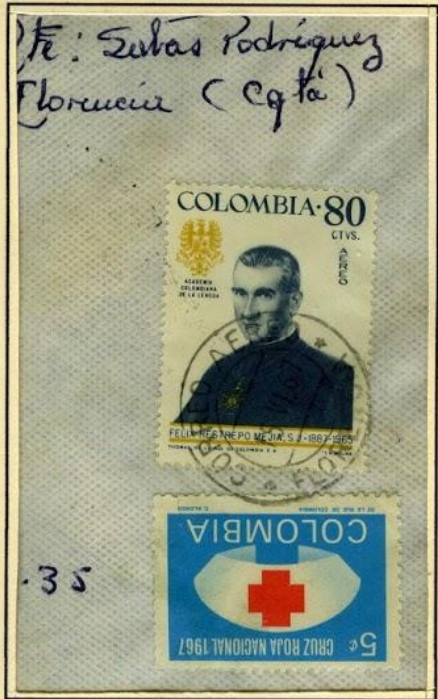

La toca, símbolo de sensibilidad, sencillez y servicio



Medalla Florence Nightingale, condecoración civil de carácter internacional creada en 1912. Otorgada por el C.I. de la Cruz Roja por servicios ejemplares en el ámbito de la Enfermería

1957, Franqueo aéreo 80 ctvs + sello de beneficencia 5ctvs obligatorio en esta fecha



1947, Franqueada con tarifa de correo CERTIFICADO (R 79857) a mano y lápiz, al extranjero. Cancelación manual con tampón de tinta negra redondo en Santiago de Chile. Marca negra de llegada a Badajoz el 7.ENE.47 y dos días más tarde a Cádiz 9.ENE.47, su destino

8.1.4 LEGITIMIDAD EN LOS CAMPOS DEL EJERCICIO PROFESIONAL

En el mundo de los cuidados de la salud se incluye a la enfermera como agente singular en la mediación Intercultural constituyéndose como actor fundamental para abordar la realidad socio-sanitaria de la población en su relación con los diferentes dispositivos de atención sanitaria del Servicio de Salud.

Los instrumentos, actitudes y habilidades mediadoras, son conocidos y utilizados por las enfermeras habitualmente en su ejercicio profesional en la comunidad.

1969, Circulada con Franquicia
Marca del Ministerio del Ejército (en tinta negra esquina inferior izquierda)
Cancelación fechador 19.12.1969 y rodillo alusivo a la UNICEF

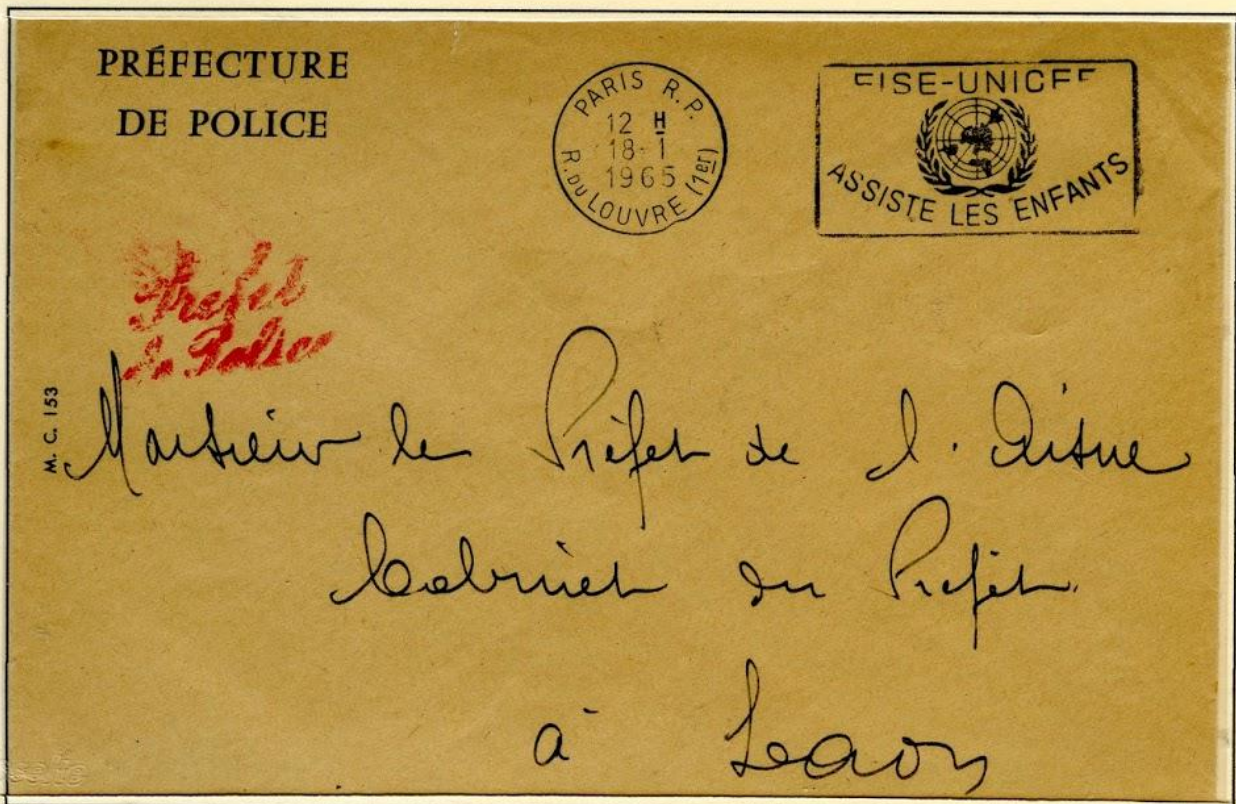

1965, Circulada con franquicia Marca de la Prefectura de Policía. Fechador redondo en tinta negra 18.1.1965 y rodillo alusivo a UNICEF

8.2.1 HACER HISTORIA, ES RECORDAR DISCIPLINADAMENTE LO QUE NECESITAMOS SABER

La Historia **no es sinónimo** de pasado. El pasado es lo q8e ocurrió, la Historia es la investigación que explica y da coherencia a este pasado. Por ello, la Historia plantea cuestiones fundamentales sobre este pasado desde el presente, lo que no deja de ser una reflexión de gran contemporaneidad y, por lo tanto, susceptible de compromiso.



Sobreimpreso en negro 580

1989, Certificado en SAN JOSÉ DE COSTA RICA numerado. Franqueado con tarifa aérea y Cancelado con marca redonda violeta y fechador 16 MAR 1989, En la misma marca, debajo de la fecha CERTIFICAD AÉREO CORREOS DE COSTA RICA

La Compañía de las Hijas de la Caridad fundada en 1633 por S. Vicente de Paúl y Sta. Luisa de Marillac, es una Sociedad de Vida apostólica en comunidad. Desde su fundación hasta nuestros días tiene entre sus objetivos el cuidado a los enfermos Premio Príncipe de Asturias de la Concordia en 2005. Tiene entre sus objetivos el cuidado a los enfermos

El diseño del sello de 8 pts. fue realizado en el 1978 por un anciano asilado de la Casa de Acogida que regentan las Hermanas en Zaragoza



★ 1999, Carta cancelada con el matasellos redondo de la Estafeta Oficial del Senado el último día laboral de 1999 y por tanto del s. XX. El sello de 8 Pts. Pertenece a la última emisión española que hace alusión a las enfermeras, en este caso religiosas. Conmemora el II Centenario de la llegada de las Hijas de la Caridad a España.

8.2.2 LA EVOLUCIÓN SE ACOMPAÑA DE CAMBIOS

La evolución se acompaña de cambios. El cambio es inevitable. Es parte de la vida. Enfermería, como disciplina, está en constante evolución, marcada por cuestionamientos referentes a su esencia. La necesidad de aumentar el conocimiento para sustentar su praxis ha llevado a la creación de variadas teorías y modelos conceptuales con objeto de orientar el pensamiento crítico de las enfermeras.

- Etapas históricas del cuidado } ETAPA VOCACIONAL DE LOS CUIDADOS DE LA VIDA.- La salud como valor religioso
- ETAPA TÉCNICA.- Inicio de la profesionalización.- La salud como ausencia de la enfermedad
- ETAPA DE LA ENFERMERÍA PROFESIONAL.- La salud como equilibrio entre los individuos y su ambiente

En la Etapa Vocacional se asientan por primera vez los conocimientos técnicos de Enfermería. Es en el seno de diferentes Órdenes Religiosas con voto Hospitalario donde se escriben por primera vez libros y tratados sobre el cuidado a los enfermos por Enfermeros y para Enfermeros

VOCACIONAL PROFESIONAL → AVANCE TÉCNICA

1962, Marca redonda en tinta negra cancelando 5 SEP 62 el sello Conmemorativo del cincuentenario 1924 – 1969 de la llegada de las Enfermeras Religiosas de la Misión a Millicent, centro rural de la costa sur de Australia



CONFLICTO BÉLICO → AVANCE TÉCNICA



★ 1943 Croacia, Prueba de color impresión sin dentar

TÉCNICA → DESARROLLO PROFESIONAL



1954, Triple concordancia en la T.M. Conmemorativa de la llegada e implantación de las Hijas de la Caridad a Mónaco en 1854

Federación de Religiosos Sanitarios -FRS-
Como organismo eclesial se rige por las normas del Derecho Canónico y por sus propios Estatutos



8.2.3 DESARROLLO HACIA LA ETAPA TÉCNICA DE LOS CUIDADOS

El desarrollo científico y tecnológico en el campo de la salud, que tuvo su exponente a partir del siglo XIX, exigió una compleja tecnología que a su vez hizo necesaria la aparición de un personal que asumiera el manejo de máquinas y la práctica de técnicas encaminadas principalmente al diagnóstico médico. De esta manera, a las personas dedicadas al cuidado al enfermo, las enfermeras, asumieron la nueva tarea y pasaron a ser personal auxiliar, AYUDANTES TÉCNICOS SANITARIOS, calificativo derivado de las tareas que se les encargó, en su mayor parte delegadas por los médicos

El Hospital de Santa Margarita, en Utrecht, ilustra sus servicios resaltando los Cuidados de Enfermería a los enfermos de su Hospital

1975, Franqueo y cancelación mecánica con rodillo parlante publicitario y fechador 29-1-75

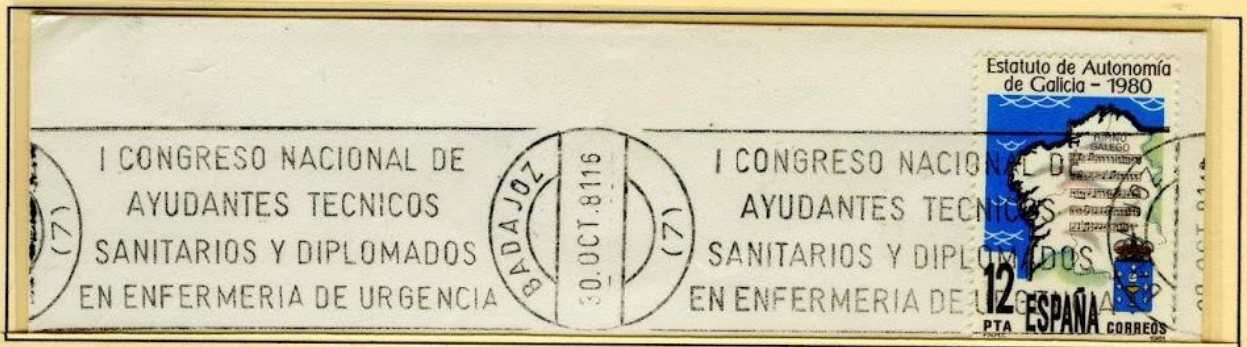

1981, Cancelación mecánica con rodillo parlante y fechador de doble aro el 30 OCT 81

Mary Breckinridge (1881 - 1965) - Estableció el Servicio de Enfermería en la Frontera (FNS) en 1925 para brindar atención profesional de la salud en las montañas de los Apalaches del este de Kentucky (USA),

2000, Tarifa para el extranjero -1 \$- Cancelación mecánica con fechador 13 JUL 2000

Código de barras en la parte inferior del sobre, que incluye el Servicio de Correos para tareas de clasificación y reparto.

El sello de 77 conmemora la Fundación de la Asociación Enfermeras de Fronteras por Mary Breckinridge

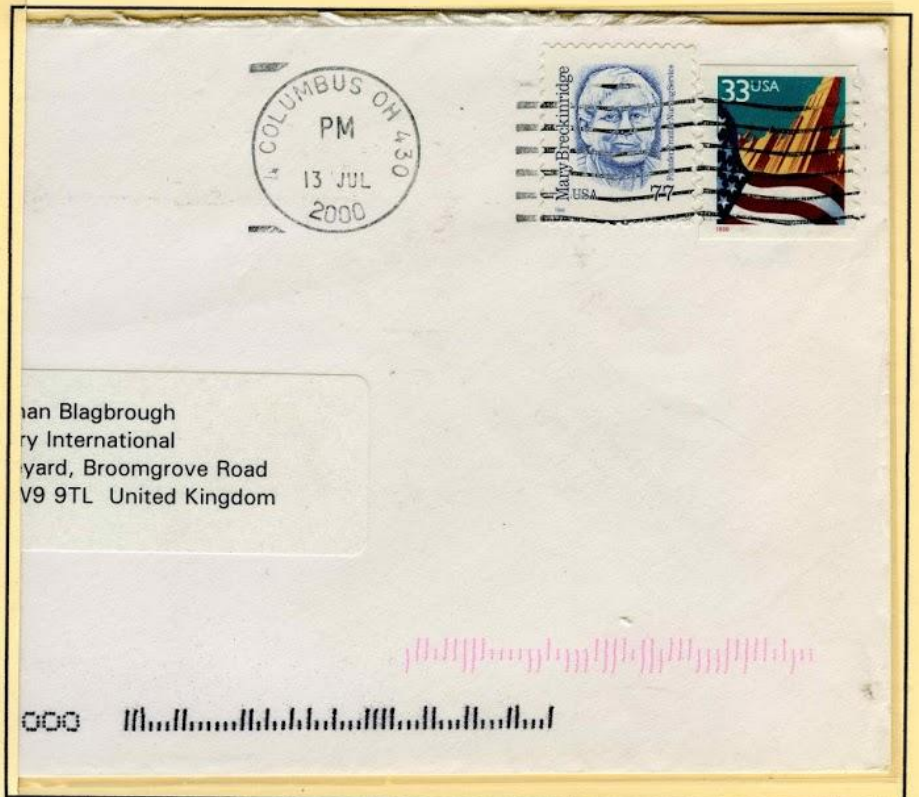

8.2.4 ETAPA PROFESIONAL, CONCEPCIÓN MODERNA DE LA ENFERMERÍA

Paralelamente a los avances tecnológicos, económicos, demográficos y culturales, que exigen unos sistemas sanitarios altamente competitivos y resolutivos, existe una toma de conciencia social en la cual los valores humanísticos tiene cada vez más relevancia en el proceso salud-enfermedad.

1930, Carta circulada a nivel nacional en Nueva Zelanda, Franqueo con sello esquina de pliego. Cancelación con tampón manual en ciudad de origen TOKATOKA el 29.OCT.30. Marcas de llegada en el reverso el 1.NOV.30

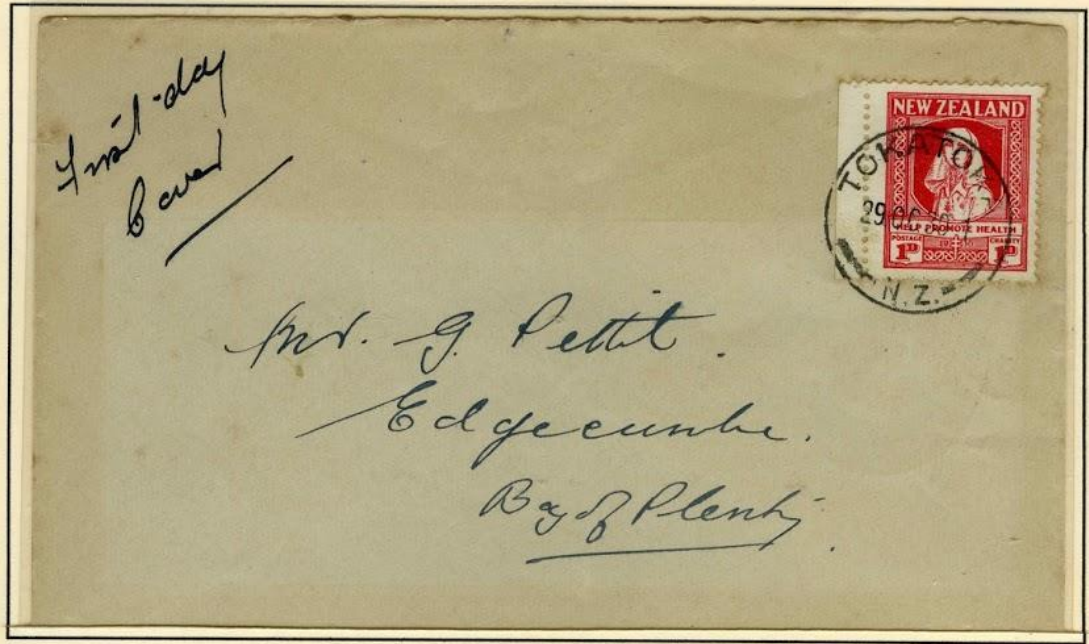

En el sello, por debajo del nombre del país que lo emite aparece enmarcada la figura de Nell Jones, mujer que trabajó como enfermera profesional en el Masterton Hospital de Nueva Zelanda. Su retrato fue elegido como modelo representativo para el primer sello relacionado con la salud de su país.

En la imagen, la enfermera (con bata blanca y toca larga) lleva prendida en el uniforme la medalla, distintivo de la profesión. Medalla que se entrega en Nueva Zelanda desde el 1901, a todos aquellos que llevan a cabo los estudios de Enfermería durante la ceremonia de graduación

Debajo del marco, en la leyenda inferior se alude al valor postal, cuyo resultado descontados los gastos, se destinará a la lucha contra la Tuberculosis. Cruz de Caravaca dividiendo la fecha de emisión: 1929.



★ 1959, Prueba del sello engomado y no dentado Esquina de pliego con 8 sellos triangulares.

Los sellos se encuentran perforados en el lado izqdo. de la enfermera atravesando el enmarcado rojo con forma de corazón.

Sobrepuesto en el pico inferior del enmarcado, escudo distintivo de la Cruz Roja IN HOC SIGNUS SALUS acompañado de la hoja de palma (martirio).

En el vértice superior, por encima del enmarcado, leyenda: PRO CARIDAD

En la parte inferior de la representación: Waterlow & Sons Limited, Londres. Lugar donde se imprimieron estos sellos

La actual concepción de la salud orienta el cuidado enfermero al conjunto de actividades enmarcadas en un sistema conceptual y utilizando una metodología de la disciplina.

8.3.2 CUIDADOS INTEGRALES CUYO EJE ES LA SITUACIÓN QUE VIVE LA PERSONA

Desde Enfermería se entiende por Programa de Salud, el proceso continuo de previsión de recursos y de servicios necesarios para conseguir los objetivos determinados según un orden de prioridades establecido, permitiendo elegir la o las soluciones óptimas entre muchas alternativas. Esta elección toma en consideración el contexto de dificultades, internas y externas, conocidas actualmente o previsibles en el futuro



★ 1973, *Boceto de factura manual realizado a lápiz, en 1973, del sello emitido por Colombia un año más tarde, en 1974 con ocasión de la conmemoración del Centenario de la Madre Montoya, Misionera y Enfermera.*

Impreso por MOSDOSSY. DE LA RUE DE COLOMBIA

1973, *Esquina de pliego numerada. Emisión colombiana de oct. 1973 en conmemoración de la Madre Laura, Misionera y Enfermera*



8.3.3 PRINCIPIOS FUNDAMENTALES DEL PLANTEAMIENTO ÉTICO

Son necesarios para el apego y desempeño correcto en todas las intervenciones de enfermería, encaminadas a mantener o restablecer la salud de los individuos. Principios basados en el conocimiento mutuo, con respeto hacia la dignidad de la persona que reclama la consideración ética del comportamiento de la enfermera. Se trata de: Beneficencia – Justicia – Autonomía – Privacidad -



1943, Franqueo con tarifa de correo aéreo ale extranjero + Viñeta a beneficio de los prisioneros de guerra. Cancelado, marca octogonal en negro, en LISBOA, 22.MAR.



Justicia. - En la atención de enfermería no se refiere solamente a la disponibilidad y utilización de recursos físicos y biológicos, sino a la satisfacción de las necesidades básicas de la persona en su orden biológico, espiritual, afectivo, social y psicológico, que se traducen en un trato humano.



Privacidad - No permitir que se conozca la intimidad corporal o la información confidencial que se obtenga sobre la vida y la salud de la persona

Beneficencia y no maleficencia. - Se entiende como la obligación de hacer el bien y evitar el mal. Se rige por los siguientes deberes universales: hacer o promover el

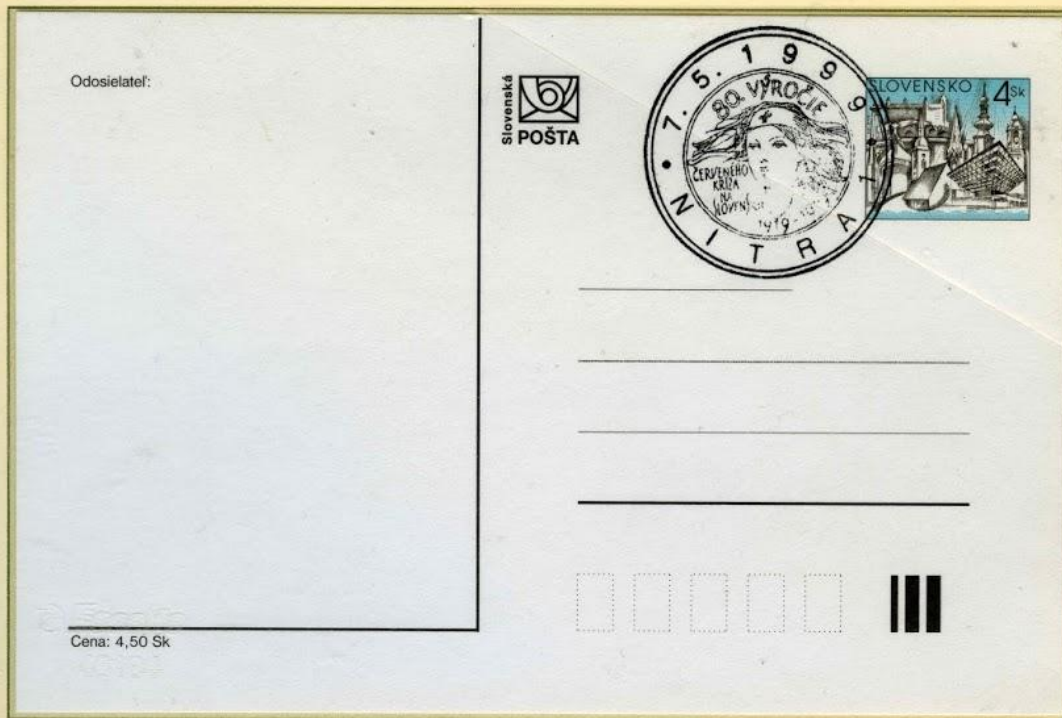

1999, Enterpostal emisión de Checoslovaquia, sello impreso de 4 ch. Cancelación del 7.5.1999 con ocasión del Aniversario de la Cruz Roja nacional. La imagen elegida es la de la Enfermera de la Cruz Roja

Odosielatfel:

Slovenská POŠTA

Cena: 4,50 Sk

8.3.4 HÁBITOS Y UNIFORMES

Mientras la Enfermería fue ocupación de monjas y monjes de las diferentes Órdenes Religiosas (S. XII – S..XX) el atuendo habitual por el que se las diferencia fue el hábito, conjunto estandarizado de ropa para los miembros que conformaban la institución, de color pardo oscuro, con toca, túnica y manto. Es a partir de que la actividad se seculariza, cuando llega a profesionaliza, es entonces cuando enfermeras y enfermeros empezaron a utilizar el uniforme (conjunto estandarizado de ropa).



1922, Tarjeta franqueada con sello de 3 c + Viñeta obligatoria Ursulinas Religiosas Enfermeras SAVENTHEM de 2 c

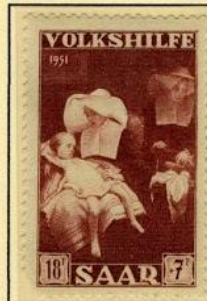

Hijas de la Caridad. Hábito evolucionado a II Época. De la toca al cornete



Australian Army Nursing Service (AANS). 1912-1985 Heroína II G.M.



Madres Misioneras de Jesús 1958



... y desaparecieron la toca y el delantal !!!

1938, Tarjeta postal del SOCORRO ROJO INTERNACIONAL. Franqueo corriente -República + Benéficos



El uniforme profesional de enfermera, en sus albores, a finales del siglo XIX, comprendía: la prenda de cabeza o "toca", bata abotonada delante y amplio delantal blanco. En la actualidad solamente se utiliza la bata, en diferentes tonalidades.

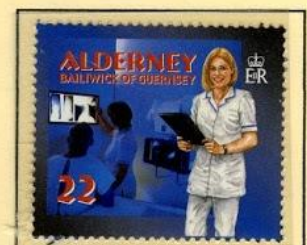

Enfermera 1970 con bata y pantalón

★ 2004, Grabado en talla dulce, prueba de color para el sello en homenaje a la Enfermera MARIE MARVING, Creadora del Servicio de Evacuación Aérea Sanitaria, del correo aéreo francés de 5 €

8.4.1 EL FINAL DEL PRINCIPIO

Al final del segundo milenio nos encontramos, sin duda, en una encrucijada histórica. Y no creemos que se trate sólo, aunque también, de un tópico repetido y adornado con tintes apocalípticos. Se trata de un cruce de caminos, con apertura a distintas posibilidades. La duda, es cierto, nos obliga elegir. La libertad, en este caso, se nos impone.

1990, Enfermera Grace Neill que en 1904 organiza y funda el Colegio de Enfermeras en Nueva Zelanda



1990, Error . - Doble del papel de sello durante el proceso de impresión, que produce movimiento del original y grabado borroso de los textos en tinta verde



1962, Correo ordinario. Sin dentar. Variación de color en diferente valor. Esquina de pliego NUMERADA

Reconocer la singularidad en el cuidado enfermero significa humanizar y reconocer a las personas por su individualidad, otorgando el espacio para que expresen con libertad lo que son.

1981, Cancelación mecánica parlante, publicitaria de los Hospitales de París, aplicado en la Estación de Austerlitz 4.1.1981 sobre el sello de 1,40 Fr.



2008, Tarifa aérea para extranjero (230 \$ canadiense) Cancelación manual en Saskatoon 14.07.2008



8.4.2 LA NUEVA SENSIBILIDAD

Estamos en las puertas del s. XXI y somos los herederos de los grandes proyectos de la Humanidad, sobre todo, de los de la Modernidad, y, sin embargo, vemos esa herencia como algo cada vez más alejado. El progreso, la historia, la razón, la libertad, la felicidad, son conceptos que se desvanecen ante las evidencias de un mundo semiótico, imprevisible, paradójico.



Frente a este futuro, la Enfermería nos lanza a encontrar la luz para comprender mejor nuestro quehacer, nos empuja a encontrar los fundamentos sólidos del cuidado y a buscar más allá de la capacidad técnica,



★ 1948, Etiqueta roja de **CERTIFICADO** (pago por servicio adicional, entrega en mano) en Oslo Franqueada con sello de 5 + un trio de la emisión del 1948 con la sobretasa corregida en negro 25+5, Cancelación manual con tampón tinta negra de doble aro y fechador 01.12.1948



1999, Efecto circularizado con FRANQUICIA (lo contrario que FRANQUEO) del Hospital de la S.S. español y CERTIFICACION del encargado del Registro, en 8.08.1999

8.4.3 CUESTIÓN DE PARADIGMA

Desde luego, lo primero y urgente es tomar conciencia de la situación, revisar los proyectos históricos heredados, sus principios y fundamentos, para comprobar dónde nos han conducido, si con ellos sigue siendo posible pensar el futuro, si no será necesario no sólo replantearlos sino transformarlos radicalmente.

El *hoy* que vivimos es precisamente el fruto de una manera de enfocar los problemas, de una manera de pensar y de actuar, de una cosmovisión que se sustenta en ideas como 'progreso', 'desarrollo', 'civilización', 'razón', 'emancipación', en las que hemos creído firmemente. Nuestra propuesta es ser conscientes, como profesionales, de la fuerza avasalladora de nuestras propias ideas.



1948, Carta franqueada, entre otros, con el sello de Beneficencia del año 1946 "Cuidados a la infancia". Cancelación manual cuyo estampado con tinta negra sobre los sellos, doble aro: ISTAMBUL y fechador 28-4-48. En el dorso, sobre la solapa hay otro cuño con la fecha de llegada a Estambul 29.IV-1948

★ 1928. *Envuelta con texto, De MAHON a MADRID.* Circulada vía Barcelona donde se aplica la marca **YNDIAS**, en rojo. Cortes en los lados para poder realizar la desinfección.

Marca de Porte, 5 reales, cantidad que se debe abonar al retirar la carta.

Enviada desde el Lazareto de Mahón, donde el remitente se ve obligado a permanecer en cuarentena junto a su familia tras viajar desde Gibraltar que fue azotada por una terrible epidemia de fiebre amarilla a principios de Agosto de 1828.

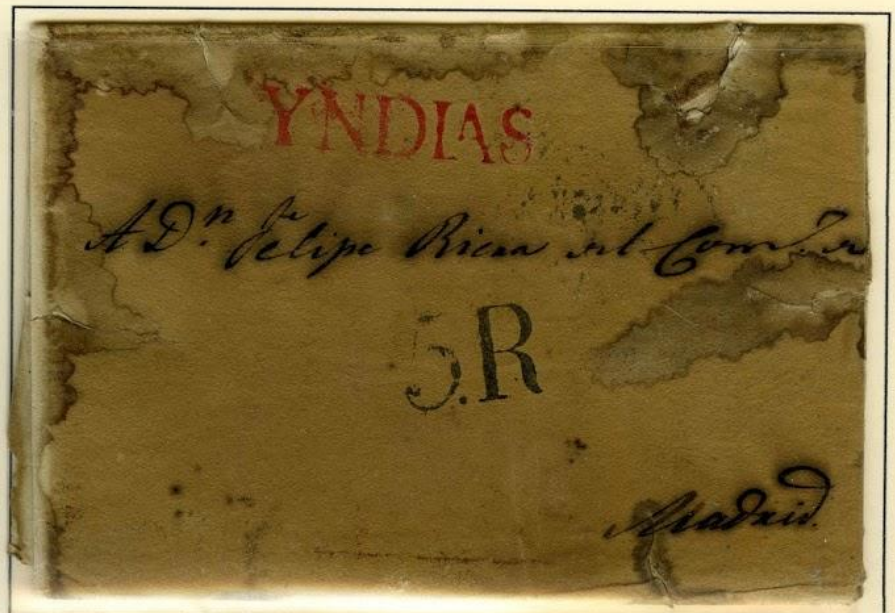

Médicos, Enfermeras y Religiosos cuidan y atienden a los enfermos ingresados en el Lazareto

8.4.4 A MODO DE EPÍLOGO: CUIDAR, ENSEÑAR Y CONFORTAR EN EL TERCER MILENIO

Las enfermeras del tercer milenio, para mantener el timón hacia los nuevos rumbos, tendrán que abrir foros de debate sobre formación, información y mentalización alrededor de su paradigma holístico y su objetivo profesional: cuidar, enseñar y confortar, implicando a las organizaciones colegiales, asociaciones profesionales y líderes de opinión,

Gestionado la formación para poner en marcha Guías de actuación

1999, Franqueada con la emisión conmemorativa: TRABAJOS DE ENFERMERÍA EN EL MILENIO. Diseño del dibujante Macfarlane. Cancelación mecánica en Harw M.R.O. el 18.mch.1999



Aprovechando los avances tecnológicos e Informáticos, para realizar cuidados de enfermería



1988, Cancelación conmemorativa del Centenario del ICN International Council of Nurses



2008, Centenario del cuerpo de Enfermeras Voluntarias de la Cruz Roja Italiana

Mostrándose como un colectivo capaz de exhibir los valores profesionales

Promoviendo la investigación de los niveles de salud alcanzados por las personas a las que atienden.

2005, Sobre con PORTES PAGAOS en tarifa "B Economique" Como se envía al extranjero se completa la tarifa con un sello de 16 Kr.

